



SIM

Årsmelding 2016

1: OM OSS

Sunnhordland Interkommunale Miljøverk IKS

OM OSS 1.0

Sunnhordland Interkommunale Miljøverk IKS (SIM) er ei moderne avfalls- og attvinningsverksemd. Selskapet vart stifta i mai 1990 og er eigd av kommunane Austevoll, Bømlo, Fitjar, Kvinnherad, Stord, Sveio og Tysnes. Administrasjonen ligg i Svartasmåget i Fitjar kommune.

44 996 abonnentar

Eigarkommunar: Austevoll, Bømlo, Fitjar, Kvinnherad, Stord, Sveio og Tysnes.

Innbyggjarar: 60 716

Hushaldsabonantar: 25 889

Hytte abonnentar: 7 828

Abonantar som heimekomposterer: 3 325

Abonantar med slamavskiljar: 11 279

Kilo avfall per innbyggjar 2016: 448 kg

OM OSS 1.1

SIM har ansvar for innsamling av alt hushaldsavfall og slam frå dei 60 716 innbyggjarane og 7 828 hyttekundane i medlemskommunane. I alle kommunane er det innført henteordning for bio-, papir- og restavfall.

I Svartasmåget er det administrasjonsbygg, deponi og komposteringsanlegg. På Heiane, i Stord kommune, har selskapet omlastehall. Det er i tillegg miljøsentralar i alle eigarkommunane. SIM legg vekt på førebyggjande tiltak for å redusera miljøforureining av luft, vatn og nærrområde. Selskapet arbeider for å oppfylle miljøkrav og leggja tilrette for at ressursane i avfallet vert nytta.

OM OSS 1.2

§ 4 Føremål

1. Innsamling og transport av alle avfallstypar etter nærare avtale med kommunane

2. Bygging og drift av behandlingsanlegg for avfall.

3. Selskapet skal der dette er naturleg, søkja å etablera samarbeid med andre kommunar, regionar og selskap med tanke på å få til rasjonelle og miljøretta løysingar når det gjeld gjenvinning.

4. Selskapet har ikkje erverv til føremål.

§ 5 Selskapet sine oppgåver:

1. Selskapet skal byggja og driva innsamlingssystem, mottak, gjenvinningsanlegg, mellomlagring og vidaresending av spesialavfall og avfall som kan gjenvinnast, resirkulerast eller må sendast vidare for destruksjon eller gjenvinning.

2. Selskapet skal leggja særleg vekt på miljøvenleg drift av alle ledd i avfallshandsaminga.

3. Selskapet skal i nært samarbeid med kommunane informera publikum og næringsdrivande om drifta i selskapet.

4. Selskapet skal i informasjonsarbeidet leggja vekt på å gje auka kunnskap og forståing for miljøvenlege avfallshandsamingsmetodar.

1: OM OSS

Sunnhordland Interkommunale Miljøverk IKS

OM OSS 1.3

Representantskap, styre og administrasjon

Medlemskommunar:

Austevoll
Bømlo
Fitjar
Stord
Sveio
Tysnes
Kvinnherad

Representantskap: 24 medlemmar

Leiar: Ordførar i Austevoll (Morten Storebø)

Styret: 7 medlemmer og 1 representant for tilsette.

Leiar: Rune Sandvik (Fitjar) og Reidunn Aasheim, (Stord)
(t.o.m 29.4.2016)

Administrasjon og hovudanlegg: Svartasmåget, Fitjar.

Dagleg Leiar: Terje Gilje

OM OSS 1.4

Organisering

Representantskapet er det øvste organet i SIM. Eigarkommunane vel medlemmer til representantskapet, og representantskapet vel styret. Dagleg leiar, administrasjonen og driftspersonellet står for den daglege drifta.

Representantskap

Folketalet avgjer kor mange medlemmer kvar eigarkommune har i representantskapet. Kommunestyra vel medlemmer og personlege varamedlemmer til representantskapet for fire år om gongen, i samsvar med den kommunale valbolken. Dei 24 medlemmene er fordelte slik: Austevoll 2, Bømlo 4, Fitjar 2, Kvinnherad 5, Stord 7, Sveio 2 og Tysnes 2. Representantskapet hadde eit møte i 2016 (29. april) og handsama 16 saker.

Styre

Det er éin styremedlem frå kvar kommune, med personleg varamedlem. Representantskapet vel styremedlemene. Styremedlemene vert valde for to år om gongen, og slik at halvparten står på val kvart år. I tillegg er det éin representant frå dei tilsette i styret. Styret hadde ni møte i 2016.

OM OSS 1.5

Styret i SIM

Rune Sandvik Leiar	Hein Schaug Styremedlem
Solveig Grønsdal Nestleiar	Jorunn Skåden Styremedlem
Edvard J. Stangeland Styremedlem	Jostein Grov Styremedlem
Elisabeth Sandven Styremedlem	Terje Gilje Dagleg leiar

2: DAGLEG LEIAR

Sunnhordland Interkommunale Miljøverk IKS

DAGLEG LEIAR 2.0

Samfunnsansvar

Me opplever at det vert ei viktigare og viktigare oppgåve for storsamfunnet å ha fokus på rydding av såkalla herrelaust avfall.

DAGLEG LEIAR 2.1

6. desember 2016 var ein merkedag for innbyggjarane i Bømlo då ny og moderne miljøsentral vart teken i bruk. Den gamle sentralen var ikkje dimensjonert for folkeauken og auken i avfallsmengder ein har hatt sidan sentralen vart teken i bruk. No har både innbyggjarane og dei tilsette fått eit veldig godt tilbod som me ser dei set pris på. Auken i besøkstalet ved våre miljøsentralar ser ikkje ut til å stoppe sjølv om auken er mindre enn den var året før. 70 000 kundar var innom ein av våre miljøsentralar i 2016. Noko me tolkar som eit teikn på at dette er eit nyttig og populært tilbod.

Me ser òg at avfallsmengdene har gått litt ned samanlikna med 2016, noko som er litt uvanleg. Kva det skuldast er vanskeleg å seia noko om. Nedgongen var på 3,2 %.

DAGLEG LEIAR 2.2

Selskapet har merka stor pågang og interesse frå friviljuge som ynskjer å rydda såkalla herrelaust avfall. Det synes me er bra. SIM har sidan 2005 hatt egne ryddeaksjonar der ein har sett av litt midlar til handsaming av denne typen avfall. I 2014 innførte me ei ordning der friviljuge kunne få ei symbolsk pengestøtte for å rydda strender. I desse dagar ser me kor aktuelt og viktig slikt arbeid er og selskapet har fått støtte frå Miljødirektoratet både i 2015 og 2016 for arbeid mot marin forsøpling. I 2016 la SIM til rette for og støtta både strandryddeaksjonar og ryddeaksjonar i nærmiljøet. Me opplever at dette vert ei viktigare og viktigare oppgåve for storsamfunnet å ha fokus på.

I tillegg til ryddeaksjonar gjennomførte selskapet ein aksjon der båteigarar kunne få levere kasserte båtar til to ulike mottak i Sunnhordland. Bakgrunnen var at ein ynskde å gje ei ekstra hjelp til dei som ikkje hadde høve til å få båten sin frakta landevegen til ein miljøsentral. Aksjonen var vellukka og me opplevde at dette var eit velkome tilbod, og me vurderer difor om me også skal tilby ein slik aksjon i 2017.

DAGLEG LEIAR 2.3

Ved deponiet er renseanlegget sett i drift, og ein er spente på kva effekt ein vil få av anlegget. Kompostanlegget har fått auka driftsløvet til 20 000 tonn noko me er godt nøgde med, då me var på grensa av det me hadde lov til å ta i mot. Omlastehallen handsama 25 000 tonn avfall i 2016 og drifta i hallen går godt. 2017 vert eit spennande år då selskapet sin hushaldskontrakt skal ut på anbod, i tillegg vil ein starte med konteinaruteige til private. Frå 2018 vil innbyggjarane få nye ordningar og det vil truleg koma endringar i innsamlingsrutinane. Alt i alt vil det bli gjennomført ein god del nytt i 2017 og 2018.

SIM har engasjerte og dyktige tilsette som gjer ein god jobb for innbyggjarane og selskapet. Selskapet og dei tilsette er rusta til å møta nye utfordringar i ein bransje som stadig er i endring. Takk til alle medlemskommunar, kundar, samarbeidspartnarar og tilsette for godt samarbeid i 2016.



Terje Gilje
Dagleg leiar

4: STYRET SI ÅRSMELDING

Sunnhordland Interkommunale Miljøverk IKS

STYRET SI ÅRSMELDING 4.0

Det krev internasjonalt samarbeid dersom ein skal få gjort noko med plastproblematikken, men SIM sitt bidrag er viktig når det gjeld ordningar og haldningsskapande arbeid mot innbyggjarane lokalt.



Rune Sandvik
Styrelidar

STYRET SI ÅRSMELDING 4.1

Driftsaktivitet

Sunnhordland Interkommunale Miljøverk IKS (SIM) sin hovudaktivitet er innsamling og handsaming av kommunalt avfall og tømning av slamtankar og handsaming av avvatna slam. I tillegg tek selskapet imot avfall frå næringslivet til slutthandsaming ved komposteringsanlegg eller deponi. Selskapet sin administrasjon ligg i Fitjar kommune, aktiviteten går føre seg i kommunane Austevoll, Bømlo, Fitjar, Kvinnherad, Stord, Sveio og Tysnes. Kundane er godt nøgde med selskapet og renovasjonsordninga, dersom ein samanliknar talet på klager sett opp mot talet på kundar. Selskapet har ingen pågåande forsknings- eller utviklingsaktivitetar. Fitjar har innsamling av plastemballasje og tekstilar som ei prøveordning

STYRET SI ÅRSMELDING 4.2

Økonomi

I 2016 hadde SIM ei inntekt på 87,3 millionar kroner. Resultatet til selskapet var på 1,9 millionar kroner.

SIM har ansvar for å avslutta deponiet på ein tilfredsstillande måte, og for å driva det forsvarleg i minst 30 år etter avslutting. Selskapet skal årleg vurdere kva som er nødvendige avsetjingar for å dekke framtidige kostnader. Det er ikkje sett av ekstra midlar til fondet i 2016 og i rekneskapen står fondet med 64,9 millionar kroner.

Selskapet hadde eit overskot på kommunalt avfall på 4,3 millionar kroner, som er tilført renovasjonsfondet. Fondet er ved slutten av året på 11,9 millionar kroner. Slamtømeaktivitetane hadde eit underskot på 0,2 millionar kroner. Underskotet vert dekkja av slamfondet som ved årsskiftet var på 2,5 millionar kroner. Fonda skal byggjast ned dei næraste åra. Ved berekning av sjølvkost (etterkalkyle) legg selskapet til grunn lova, selskapsavtalen og rettleiaren for berekning av sjølvkost. Selskapet belastar ikkje gebyra kalkulatoriske renter.

Styret meiner SIM er godt budd på framtidige miljøkrav, då eigenkapitalen i selskapet er god. Årsrekneskapen gjev eit rett bilete av selskapet sine eigneluter og gjeld, finansiell stilling og resultat. Føresetnadene for framleis drift er til stades, og styret stadfestar desse.

4: STYRET SI ÅRSMELDING

Sunnhordland Interkommunale Miljøverk IKS

STYRET SI ÅRSMELDING 4.3

Finansiell risiko

SIM sin strategi er å investera med låg til moderat risiko. Overskotslikviditeten er plassert i bank, styret meiner plasseringa inneber låg risiko for selskapet.

Arbeidsmiljø og personale

Ved utgangen av 2016 var det 21,5 årsverk i SIM. Fire av dei tilsette var kvinner. Sjukefråværet var på 1,8%. Det vart ikkje registrert yrkesskadar eller yrkessjukdom som førte til fråvær, og styret er ikkje kjent med at noko av fråværet skuldast arbeidstilhøve.

Selskapet har som mål at det skal vera likestilling mellom menn og kvinner på arbeidsplassen. Renovasjonsbransjen har tradisjonelt vore mannsdominert.

Bygningar, anlegg og uteområde som selskapet eig er forsøkt utforma i tråd med krava om universell utforming i plan- og bygningslova. Selskapet sin nettstad og informasjonsblad er forsøkt utforma med tanke på blinde og svaksynte lesarar. Selskapet arbeider i personalsamanheng aktivt for å motverka diskriminering, særhandsaming, trakassering og forskjellshandsaming i strid med lov om likestilling mellom kjønna. Selskapet har ikkje sett i verk spesielle tiltak .

STYRET SI ÅRSMELDING 4.4

Ytre miljø

Sigevatn frå moderne avfallsdeponi oppstår hovedsakleg som fylgje av at nedbør vaskar ut dei deponerte massane. Dette skjer òg i Svartasmåget.

Dei siste par åra er det blitt gjort eit omfattande arbeid med å etablere grøfter rundt deponiet for å avskjere overflatevatn som elles ville renne inn i deponimassane. Det vert teke prøvar av sigevatnet som vert analysert 4. gonger årlig. Nivåa på dei fleste analyserte komponentane er svært like som dei ein hadde i 2015. Nivå av nærings salt og KOF er moderat samanlikna med tilsvarande deponi. Det er relativt låge nivå av tungmetall og organiske miljøgifter i sigevatnet.

Det er no etablert og sett i drift reinseanlegg for å redusera utsleppa ytterlegare. Og det er etablert anlegg for handsaming av metangass frå deponiet.

STYRET SI ÅRSMELDING 4.5

Framtida

SIM vil leggja til rette for auka sortering også i framtida. Ein arbeidar med å sikre områder for framtidige miljøsentralar i Austevoll og Tysnes. Det er venta vekst i besøkstalet på miljøsentralane og i avfallsmengdene. Selskapet har laga ny Ressurs- og miljøstrategi som har vore til uttale i alle eigarkommunane, og seier noko om mål og føringar for selskapet i framtida. Planen skal endeleg godkjennast i Representantskapet 2017. Styret kjenner seg trygg på at SIM også i framtida kan gje kundane ei god og kostnadseffektiv renovasjonsordning.

STYRET SI ÅRSMELDING 4.6

Signert Fitjar, 10. mars 2017

Rune Sandvik
Styreleiar

Solveig Grønsdal
Nestleiar

Edvard J. Stangeland
Styremedlem

Elisabeth Sandven
Styremedlem

Hein Schaug
Styremedlem

Jorunn Skåden
Styremedlem

Jostein Grov
Varamedlem

Terje Gilje
Dagleg leiar

5: DITT AVFALL

Sunnhordland Interkommunale Miljøverk IKS

DITT AVFALL 5.1

Avfallsmengder

Mengda av innsamla hushaldsavfall på renovasjonsrutene hadde ein nedgang frå 2015 til 2016, medan mengda innsamla hytteavfall var nokonlunde den same. Innsamla næringsavfall på renovasjonsrutene hadde ein stor auke i 2016, medan besøka på miljøsentralane hadde ein liten auke i fjoråret.

Samanlikna med talet på kundar vart det i 2016 registrert svært få klager.

Totale avfallsmengder i 2016: 49 890 tonn

DITT AVFALL 5.2

Samla avfallsmengder som SIM tek hand om

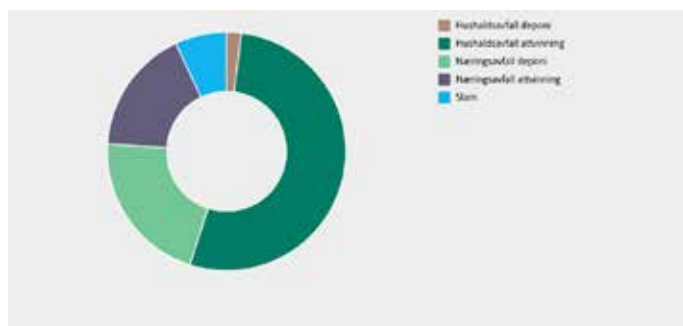

Hushaldsavfall SIM til deponi:	2 %	930
Hushaldsavfall SIM sendt til attvinning:	53 %	26 261
Næringsavfall SIM til deponi:	21 %	10 288
Næringsavfall SIM til attvinning:	17 %	8 969
Slam:	7 %	3 442

Til saman: 49 890 tonn

DITT AVFALL 5.3

Hushaldsavfall

Hentefraksjonane (rest, bio og papir) hadde ein nedgang på 1 % frå 2015 til 2016. Totalt hadde innsamla mengder av hushaldsavfall, både henteordning og bringeordning, ein nedgang.

Kvar innbyggjar leverte 448 kg avfall i 2016. Totalt tok SIM hand om 27 191 tonn frå hushaldningane. Størstedelen av desse var utsorterte mengder som kunne gå til attvinning.

DITT AVFALL 5.3

Mengder hushaldsavfall

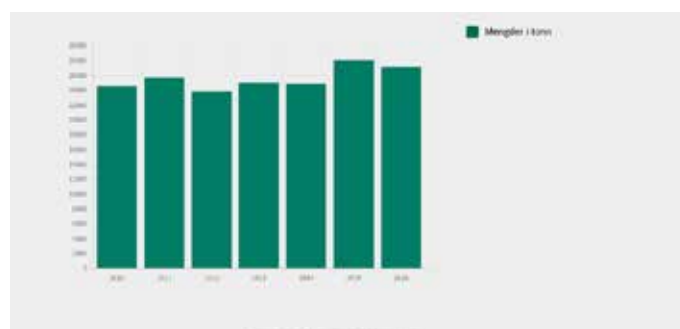

Samla mengde hushaldsavfall i 2016: 27 191 tonn

DITT AVFALL 5.5

Avfall henta heime hos folk (medrekna hytteavfall)

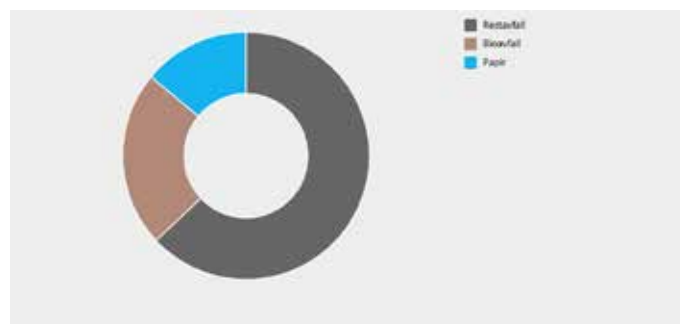

Bio	3 417
Rest	9 282
Papir	2 102

Til saman: 14 801 tonn

DITT AVFALL 5.6

Attvinning (Hushald)

Mengda innsamla hushaldsavfall i SIM-kommunane gjekk ned med 3, 24 % frå 2015 til 2016. Innsamla mengder i 2016 var 15 349 tonn. Totalt mottok SIM 27 191 tonn hushaldsavfall frå innbyggjarane i Sunnhordland. 97 % av det som vart samla inn vart sendt til attvinning. Attvinningsprosenten har auka mykje sidan 2003, som var det året SIM starta med å senda avfall til attvinning. Då var attvinningsprosenten på 48 %.

5: DITT AVFALL

Sunnhordland Interkommunale Miljøverk IKS

DITT AVFALL 5.7

Hushaldsavfall til attvinning

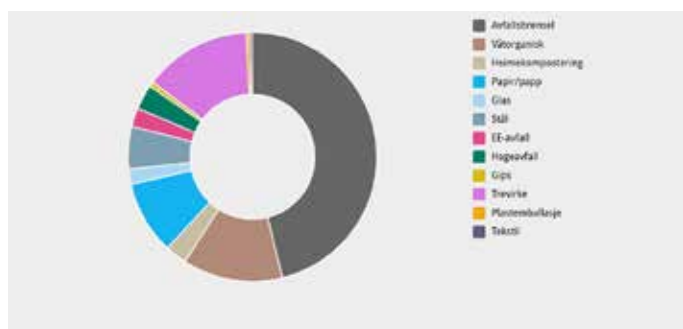

Avfallsbrensel:	12 122
Våtorganisk:	3 417
Heimekompostering:	748
Papir/papp:	2 494
Glas:	529
Stål:	1 435
EE-avfall:	640
Hageavfall:	853
Gips:	163
Trevirke:	3 673
Plastemballasje:	132
Tekstil:	78
Totalt:	26 284 tonn

DITT AVFALL 5.8

Hytterrenovasjon

Det vert stadig bygd nye hytter i SIM-kommunane, og ordninga for hytterrenovasjon er under kontinuerleg utvikling. Nye konteinarstader kjem til og kapasiteten på eksisterande lokalitetar vert auka. I 2016 var det tøming av hyttekonteinera to gonger per. veke i heile juli og halve august, mot normalt éin gong i veka i sommarhalvåret.

SIM si ordning for hytteabonnentar er hyttekonteinera og/ eller hyttedunk. Hyttekundar kan sortere avfall ved og bestille vanleg tre-dunk system som hushaldsabonnentane har.

Deponi

I 2016 vart det levert 11 218 tonn avfall til deponiet i Svartasmåget, ein auke på 43,91 % frå året før. Årsaka til auken er at ein har teke i mot større mengder frå næringslivet. Den som leverer avfall til deponi skal kontrollere og gå god for at avfallet kan leverast til deponiet. SIM kontrollerer avfallet visuelt før og etter lossing, og sjekkar kvart 100. lass nøgnare. Ved behov vert det teke prøvar av avfallet.

SIM - Årsmelding 2016 - Side 8

DITT AVFALL 5.9

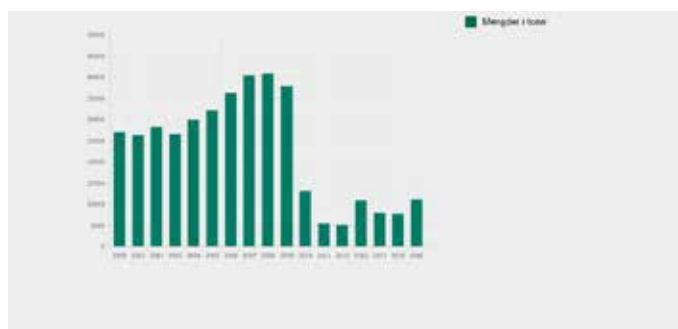

Mengder til deponi

Mengder levert til deponi, totalt i 2016: 11 218 tonn

DITT AVFALL 5.10

Slamtømming

I 2016 var det tøming av slamavskiljarar for heilårsbustader i Austevoll og tøming for heilårsbustader og fritidshus i Fitjar, Kvinnherad, Stord og Tysnes. SIM har tilbod om tøming av minireinseanlegg og tette tankar som ikkje har nok med ordinær tøming. Selskapet nyttar eit system for sanntidskommunikasjon mellom kontoret i Svartasmåget og slambilane. Totalt vart det tømd 3 844 tankar.

Hushaldsavfall

To firma hentar inn avfall for SIM. Renovasjon Øst AS hentar bos i Austevoll, Kvinnherad og Tysnes, medan Ragn- Sells AS/Retur AS hentar i Bømlo, Fitjar, Stord og Sveio.

6: VÅRT SAMFUNN

Sunnhordland Interkommunale Miljøverk IKS

VÅRT SAMFUNN 6.1

Eit reinare Sunnhordland

SIM er oppteken av at Sunnhordlandsnaturen er rein og frisk. Selskapet har difor alltid hatt fokus på å støtta tiltak som engasjerer og motiverer innbyggjarane til å rydda avfall der ein ikkje klårt kan peika på kven som har ansvar. Ryddedugnadane er veldig populære og mange innbyggjarar tek oppmodinga om å engasjera seg for ein reinare og ryddigare heimkommune.

Rydd Sunnhordland

40 lokale velforeiningar og lag søkte om å rydda i 2016. Rydd Sunnhordland er ein ryddedugnad der vellag, burettslag og andre kan søkja om å få rydda nærområdet sitt. Ein kan melda seg på ryddeaksjonen heile året. Avfallet som vert samla inn må fraktast til ein av SIM sine miljøsentralar. Der kan det leverast kostnadsfritt.

VÅRT SAMFUNN 6.2

Rydd ei strand

SIM ynskjer å få i gong rydding av strender som ingen offentlege instansar har ryddeansvar for. SIM støtta i 2016 35 slike søknadar, som resulterte i rydding i fleire store strandområder i Sunnhordland. I fjor fekk selskapet 600 000 kroner i ekstraløyving frå Miljødirektoratet til strandrydding. Desse midlane var øyremerka utilgjengelege strender og søkte fritidsbåtar. Dette resulterte i opprydding i store områder ein ikkje når med dei ordinære ryddeaksjonane.

Mottak av båtar

SIM ynskte å gjera ein innsats knytt til problematikken rundt båtvrak. Det vart difor sett i gong ein aksjon på hausten, der private kunne levere båten sin til to mottak, eit i Stord og eit i Kvinnherad. Aksjonen resulterte i mottak og handsaming av 34 båtvrak.

Meld frå om forureining

SIM sitt bidrag i denne aksjonen er ikkje å rydde opp, men å hjelpe grunneigar, kommunen eller den som har forsøpla, til å finne løysingar slik at det vert rydda opp. Ei målsetjing er å få ut informasjon om kven som har ansvar for å rydda opp i forureining. Sidan oppstart har SIM bidratt til opprydding i 200 saker.

VÅRT SAMFUNN 6.3

Informasjon

SIM sitt informasjonsarbeid har to hovudfokus. Det eine er å informera innbyggjarane om ordningane, tenestene, løysingar og miljørett avfallshandtering. Det andre er å motivera og vera pådrivar for å skapa rette haldningar knytt til miljøarbeid og berekraftig utvikling.

SIM sine publikasjonar, sorteringsguidar, sentralbord, tømmekalender, SIM APP, SIM sine nettsider, facebook og pressemeldingar var dei viktigaste informasjonskanalane for selskapet i 2016.

I vår digitale tidsalder ser ein at det stadig dukkar opp nye måtar og nå innbyggjarane på. SIM er medviten si rolle både med tanke på å vera tilstades i dei medium abonnentane brukar, samstundes som ein må vurdere kva kanalar det er hensiktsmessig å nytta. I 2016 vart det difor avgjort at ein ikkje lenger vil sende tømmekalender i posten til alle husstandar. Ein ynskjer heller å målrette informasjonen, slik at dei som ynskjer det kan få trykka versjon, og dei som nyttar andre kanalar kan gjere det.

Skuleprosjektet

I 2016 var bortimot 900 skuleelevar og lærarar hjå SIM for å læra om kjeldesortering, attvinning og berekraftig utvikling. SIM betalar reisa for skuleklassane.

Andre tilskotsordningar

6 søknader om tilskot til kjøp av tøybleier vart godkjende. Det vart gjeve litt tilskot til loppemarknadar og gjenbruksbutikkar.

7: MILJØSENTRALAR

Sunnhordland Interkommunale Miljøverk IKS

MILJØSENTRALAR 7.1

Kundar og avfall i 2016

I 2016 var det om lag 69 600 vitjingar ved dei sju miljøsentralane våre. Kundane leverte 13 800 tonn avfall og totalt kom 40 % av hushaldsavfallet inn via miljøsentralane. Selskapet fokuserer på farleg avfall og stadig fleire avfallstypar vert definert som farleg avfall. Skjerpa krav til drift av anlegg som skal ta i mot farleg avfall fører til auka kostnader.

Selskapet har godt tilrettelagt tilbod for mottak av farleg avfall og EE-avfall gjennom våre miljøsentralar. Om lag 4 % av avfallet selskapet tek i mot frå hushald er farleg avfall. Dette avfallet kjem inn via miljøsentralane. Selskapet har i tillegg ryddetiltak som i mange tilfelle fører til opprydding av slikt avfall i naturen. I 2016 tok SIM i mot 990 tonn farleg avfall.

Privatkundar som leverer avfall til miljøsentralen betalar om lag ein tredjedel av det det kostar å driva tilbodet, resten er dekkja gjennom renovasjonsgebyret. Næringsdrivande skal betale fulle kostnader.

Kundar i 2016: 69 594

MILJØSENTRALAR 7.2

Vitjingar i 2016

SIM sine miljøsentralar hadde ein auke i kundetalet på 4,66%. Mengda avfall levert til miljøsentralen hadde ein nedgong på 4,8 % frå 2015. SIM har miljøsentral i alle eigarkommunane (7 stk). Ved SIM sine miljøsentralar kan innbyggjarane levera avfall dei ikkje har plass til, eller ikkje har lov til å kasta i behaldarane ein har fått utdelt av SIM.

4,6 % fleire vitjingar i 2016.

MILJØSENTRALAR 7.3

Kundar ved SIM sine miljøsentralar

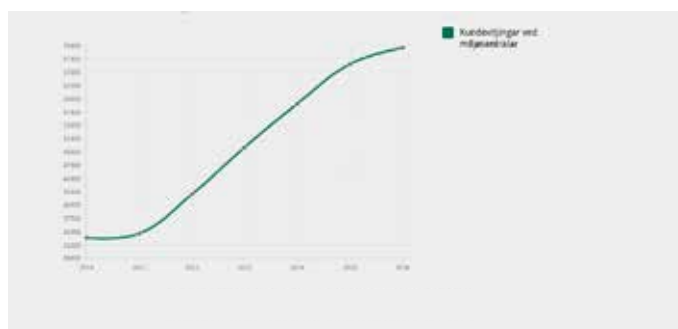

Kundar ved SIM sine miljøsentralar i 2016: 69 594 pers.

MILJØSENTRALAR 7.4

Mengder hushaldsavfall

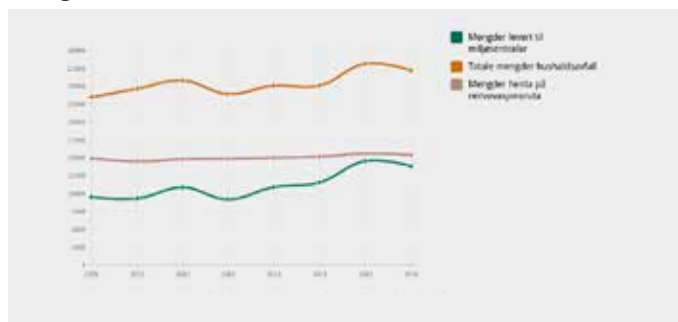

Mengder levert til SIM sine miljøsentralar i 2016: 13 800 tonn

Mengder henta på renovasjonsruta 2016: 15 349 tonn

Totalt mengder hushaldsavfall i 2016: 27 191 tonn

MILJØSENTRALAR 7.5

Farleg avfall

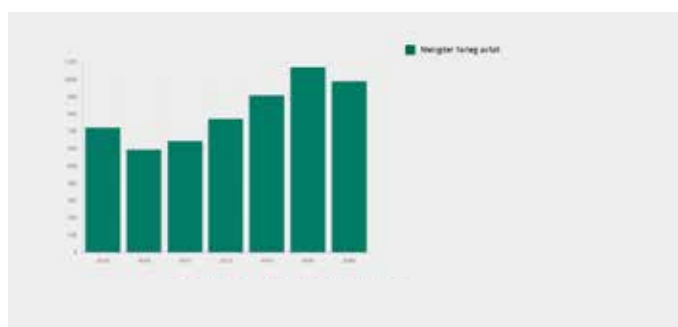

Kvar innbyggjar leverte om lag 18 kg farleg avfall i 2016

8: Kompostanlegg

Sunnhordland Interkommunale Miljøverk IKS

KOMPOSTANLEGG 8.0

Komposteringsanlegget tok imot 3 417 tonn våtorganisk avfall frå SIM-kommunane og 3 141 tonn frå næringskundar. I tillegg tok ein i mot 3 442 tonn slam. Komposten som blir produsert i Svartasmåget kan kjøpast ved alle SIM sine miljøsentralar og er eit populært jordforbetringsprodukt. Prisen i 2016 var kr 400 kr per tonn inkl. mva. Salet gav ei inntekt på 1.13 millionar kroner eks. mva.

KOMPOSTANLEGG 8.1

Mengder til kompostering

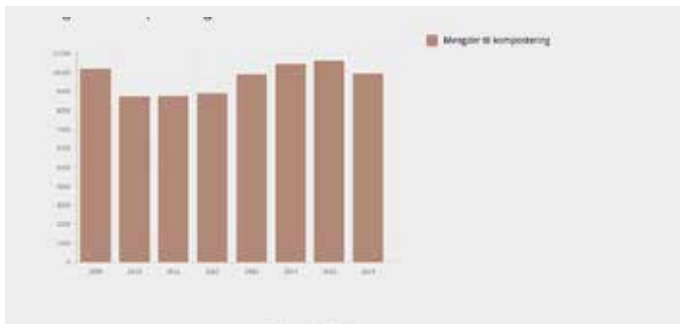

Totalt i 2016 10 001 tonn

KOMPOSTANLEGG 8.2

Selde mengder kompost

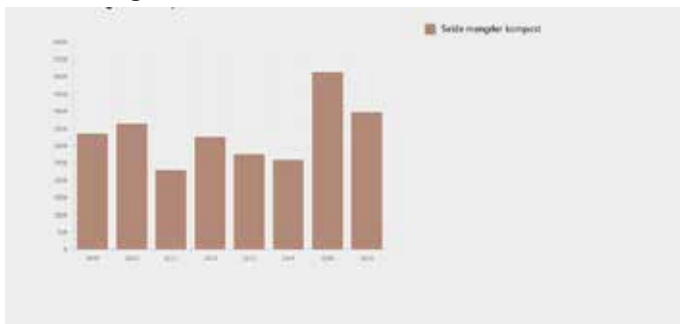

Totalt i 2016 4 008 tonn

9: Gjenvinning

Sunnhordland Interkommunale Miljøverk IKS

GJENVINNING 9.1

Avfallspyramiden



GJENVINNING 9.2

Avfall vert gjenvunne på tre måtar: Ombruk, materialgjenvinning og energiutnyttning. Avfallshierarkiet viser kva som gjev best effekt med tanke på miljøet.

Ombruk

Me kallar det ombruk når folk tek i bruk gjenstandar andre har kvitta seg med. Døme er sykklar, møblar, sportsutstyr, kvite- og brunevarer og klede.

Materialgjenvinning

Når avfall vert brukt som råstoff i nye produkt, vert det kalla materialgjenvinning. Døme er papir som blir til nytt papir til bruk i aviser/magasin.

GJENVINNING 9.3

Energiutnyttning

Når avfall vert brukt som energikjelde, kallar ein det energiutnyttning. Døme er når restavfall vert brent og nytta til oppvarming. I 2016 vart 97 % av hushaldsavfallet som SIM mottok frå medlemskommunane attvunne. I tillegg kom avfall som vart samla inn gjennom dei landsomfattande returordningane. SIM har ikkje tilgjengeleg statistikk for desse ordningane, som m.a. femner om pant på boksar og flasker, bilar og EE-avfall som blir levert direkte til forhandlar av slike produkt.

Heimekompostering

13 prosent av abonnentane komposterer bioavfallet sitt heime, om lag som i 2015. Totalt er det 2 917 registrerte bingar. I tillegg kjem 408 kundar som deler bingje med andre. Abonnentar som komposterer heime, slepp å betala for biodunk og bioposar, dei produserer sitt eige jordforbetningsmiddel, og dei treng ikkje reingjera og setja ut biodunken. Om kvar innbyggjar produserer 90 kilo bioavfall i året, vart det i 2016 heimekompostert 748 tonn avfall.

10: Renovasjonsgebyr

Sunnhordland Interkommunale Miljøverk IKS

RENOVASJONGEBYR 10.0

Renovasjonsgebyr

Renovasjonsgebyret som kundane betalar er ein kombinasjon av dunkgebyr (ca. 64 %) og abonnementsgebyr (ca. 36 %). Abonnementsgebyret ut frå SIM er likt. Likevel betalar kundane ulikt for renovasjonstenestene. Årsaka til dette er at kommunane legg på gebyret for å dekkja sine utgifter med renovasjonsordninga. Påslaget varierer frå kommune til kommune. Også for hyttekundar er renovasjonsgebyret i utgangspunktet likt. Årsaka til at betalingssatsane likevel varierer, er den same som over. Alt i alt er det SIM, og ikkje kommunane, som tek den økonomiske risikoen med endringar i avfallsmengda.

Renovasjonsgebyr 10.1

Kommunalt abonnementsgebyr for hus i 2016

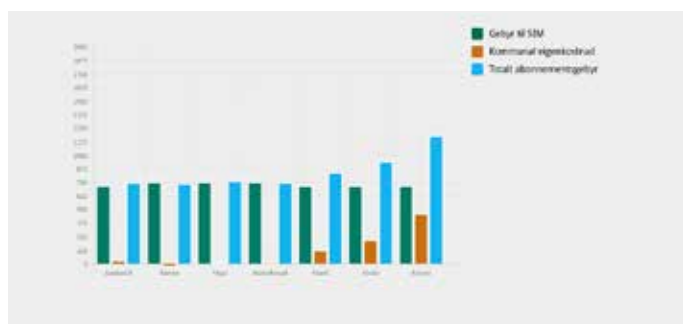

- 1: Gebyr til SIM
- 2: Kommunal eigenkostnad
- 3: Totalt abonnementsgebyr

	1	2	3
Austevoll	719	+ 31,25	750
Bømlo	755	- 17,50	738
Fitjar	755	+ 7,50	763
Kvinnherad	755	- 5,00	750
Stord	719	+ 125	844
Sveio	719	+ 221,25	940
Tysnes	719	+ 461,25	1180

RENOVASJONGEBYR 10.2

Gjennomsnittleg renovasjonsabonnement i 2016

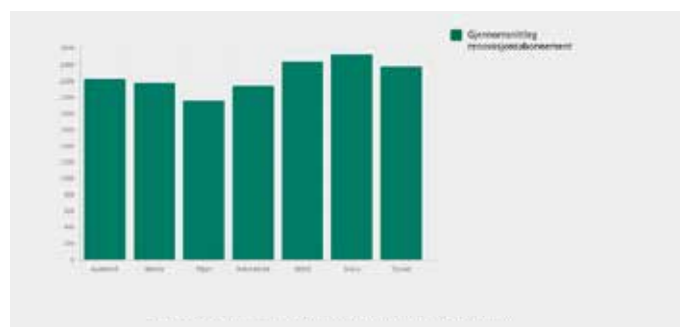

Austevoll	2 236
Bømlo	2 185
Fitjar	1 968
Kvinnherad	2 149
Stord	2 450
Sveio	2 536
Tysnes	2 385

RENOVASJONGEBYR 10.3

Renovasjonsgebyr fritidsbustad

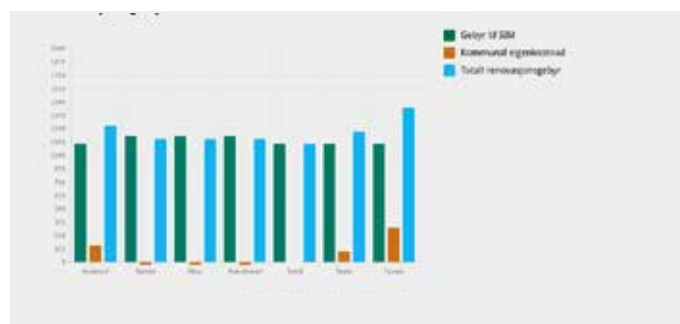

	1	2	3
Austevoll	1119	+ 168,75	1288
Bømlo	1191	- 28,75	1163
Fitjar	1191	- 28,75	1163
Kvinnherad	1191	- 28,75	1163
Stord	1119		1119
Sveio	1119	+111,25	1230
Tysnes	1119	+333,75	1453

10: Renovasjonsgebyr

Sunnhordland Interkommunale Miljøverk IKS

RENOVASJONGEBYR 10.4

Slamtømmegebyr for heilårshus i 2016

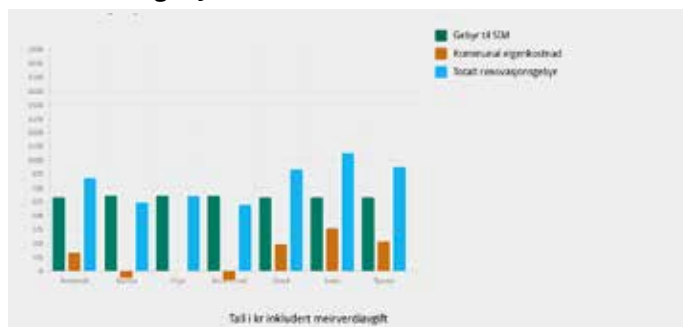

1: Gebyr til SIM

2: Kommunal eigenkostnad

3: Totalt abonnementsgebyr

	1	2	3
Austevoll	673	+ 175	848
Bømlo	691	- 66	625
Fitjar	691	- 3	688
Kvinnherad	691	- 85	606
Stord	673	+ 251	925
Sveio	673	+ 397	1070
Tysnes	673	+ 275	948

RENOVASJONGEBYR 10.5

Dette går gebyret til:

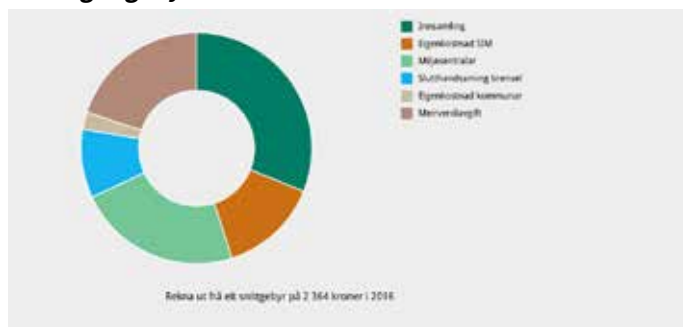

Innsamling	735
Eigenkostnad SIM	330
Miljøsentralar	543
Slutthandsaming brensel	227
Eigenkostnad kommunar	57
Meirverdiavgift	472

Rekna ut frå eit snittgebyr på 2 364 kroner i 2016

11: Etterkalkulasjon sjølvkostområder

Sunnhordland Interkommunale Miljøverk IKS

ETTERKALKULASJON SJØLVKOSTOMRÅDER 11.0

Kommunane og sjølvkost

Avfallsgebyret skal fastsetjast slik at det svarar til dei totale kostnadane kommunen vert påført ved lovpålagt handsaming av hushaldsavfall. Det skal sikrast full kostnadsdekning. Kommunen skal ikkje ha forteneste på slik avfallshandtering, berre kostnader ved, og inntekter frå lovpålagt handtering av hushaldsavfallet skal inngå i berekning av avfallsgebyret.

For sjølvkostområda renovasjon og slamtøming utfører kommunane etterkalkyle, på lik linje med andre sjølvkostområde i kommunen. Kommunane har kostnadar med desse tenestene i tillegg til dei som SIM belastar sjølvkostområda.

På oppdrag frå kommunane Bømlo, Fitjar og Kvinnherad utarbeider SIM budsjett (forkalkyle) og revisorgodkjent rekneskap (etterkalkyle).

ETTERKALKULASJON SJØLVKOSTOMRÅDER 11.1

SIM og sjølvkost

Hovudaktivitetane til SIM er sjølvkostområda hushaldsrenovasjon og slamtøming av private slamtankar. Selskapet føl opp dei forskjellige kostnadsområda gjennom avdelingsrekneskap.

For 2016 viser rekneskapen slikt resultat:

	Hushaldsrenovasjon (kr.)	Slamtøming (kr.)
Inntekter	kr 60 055 821	kr 6 360 758
Kostnader	kr -55 792 621	kr -6 582 236
Årsresultat	kr 4 263 200	kr -221 478
Inngåande fond 01.01.2016	kr 7 552 099	kr 2 759 575
Bunde fond i SIM 31.12.2016	kr 11 887 799	kr 2 564 589

Bundne fond i SIM fordelt på abonnentane*

*(fordelt etter abonnentar per.kommune/hytteabonnentar er rekna som ½ abonnent)

ETTERKALKULASJON SJØLVKOSTOMRÅDER 11.2

Hushaldsrenovasjon og slamtøming

	Hushaldsrenovasjon		Slamtøming	
	%	kr.	%	kr.
Austevoll	9,26 %	1 100 508	16,72 %	428 846
Bømlo	19,01 %	2 259 851	23,80 %	610 359
Fitjar	5,23 %	621 254	6,41 %	164 417
Kvinnherad	22,10 %	2 627 418	21,91 %	561 896
Stord	27,19 %	3 231 919	4,72 %	121 095
Sveio	10,53 %	1 251 284	14,90 %	382 053
Tysnes	6,69 %	795 565	11,54 %	295 924
	100 %	11 887 799	100 %	2 564 589

ETTERKALKULASJON SJØLVKOSTOMRÅDER 11.3

SIM sin praksis for 2016

Styret meiner at ein føl rettleiaren for sjølvkost så langt det er mogeleg utan å bryta lover, 'forskrifter og selskapsavtalen, som er bindande for selskapet.

SIM sin selskapsavtale seier at selskapet ikkje skal ha erverv til føremål, og ikkje kan betala utbytte. Forureiningslova seier at «gebyret må ikkje overstige kommunens kostnader», og i selskapsavtalen står det «dei årlege utgiftene til selskapet skal dekkast av avgifter for dei ulike renovasjonstenestene».

Selskapet har ikkje belasta gebyra med kalkulatoriske renter på investeringar dekka av selskapet sin opptente eigenkapital, av di selskapet sin opptente eigenkapital ikkje gjev kommunen rentekostnader eller tapte renteinntekter. Ut frå dette meiner styret at ein ikkje kan belasta gebyra rentekostnader ein ikkje har.

Ny forskrift krev ikkje at ein belastar gebyra kalkulatoriske renter. Representantskapet ynskjer ikkje endring i måten selskapet fører sjølvkostrekneskapen på så lenge forskrifta ikkje krev det.

ÅRSREKNESKAP 2016

Resultatrekneskap

Sunnhordland Interkommunale Miljøverk IKS

	Note	R 2016	B 2016	2015
Driftsinntekter	11	81 132 098	76 756 090	81 192 251
Anna Driftsinntekt	11	6 196 979		
Sum driftsinntekter		87 329 077	76 756 090	81 192 251
Driftskostnader				
Bruk av tenester (transport)		28 727 585	30 201 680	29 835 430
Handsamingskostnader		12 844 345	13 573 287	13 247 416
Løn og sosiale kostnader	6	17 682 206	16 093 391	16 555 699
Andre driftskostnader	6,7,9	21 446 374	15 160 000	15 093 415
Ordinære avskrivingar	2	5 863 985	6 128 750	5 652 936
Tap på krav	4	20 734	100 000	27 902
Sum driftskostnader		86 585 230	81 257 108	80 412 798
Driftsresultat		743 847	-4 501 018	779 454
Renteinntekter		1 255 795	2 000 000	2 039 207
Anna finansinntekt		5 051	0	59 641
Annan finanskostnad	7	104 804	20 000	547 087
Netto finanspostar		1 156 043	1 980 000	1 551 760
Resultat før ekstraordinære postar		1 899 890	-2 521 017	2 331 214
Ordinært resultat før skattekostnad		1 899 890	-2 521 017	2 331 214
Skattekostnad på ordinært resultat	12			0
Årsresultat		1 899 890	-2 521 017	2 331 214
Disponering av årsresultat				
Til annan egenkapital	5	1 417 682		1 864 233
Til miljøfond	5,13	482 208		466 981
Fra annen egenkapital	5	-	-2 521 017	
Disponert årsresultat		1 899 890	-2 521 017	2 331 214

Balanse

Sunnhordland Interkommunale Miljøverk IKS

	Note	2016	2015
Eigneluter			
Anleggsmidler			
Varige driftsmidler			
Tomter, Bygninger	2	142 716 892	120 603 158
Maskinar og anlegg	2	16 353 854	15 744 741
Inventar og kontorutstyr	2	763 880	1 268 514
Sum varige driftsmidler		159 834 625	137 616 413
Finansielle anleggsmidler			
Andre aksjar	3	617 805	617 805
Egenkapitaltilskot KLP	3	291 700	247 226
Sum finansielle anleggsmidler		909 505	865 031
Sum anleggsmidler		160 744 130	138 481 444
Omlaupsmidler			
Krav			
Kundekrav	4	4 147 124	3 588 238
Andre kortsiktige krav		472 971	3 591 570
Sum krav		4 620 095	7 179 808
Varelager	10	954 736	645 371
Kontantar, bank	5,7,8,14	106 038 852	122 250 053
Sum Bank		106 038 852	122 250 053
Sum omlaupsmidler		111 613 683	130 075 232
Sum eigneluter		272 357 813	268 556 676

Balanse (held fram)

Sunnhordland Interkommunale Miljøverk IKS

	Note	2016	2015
Eigenkapital og gjeld			
Eigenkapital			
Innskoten eigenkapital			
Selskapskapital	5	173 030	173 030
Sum innskoten eigenkapital		173 030	173 030
Opptent eigenkapital			
Eigenkapital med sjølpålagte restriksjonar (miljøfond)	5,13,14	50 712 230	50 230 021
Annan eigenkapital	5	127 794 443	126 376 760
Sum opptent eigenkapital		178 506 673	176 606 781
Sum eigenkapital		178 679 703	176 779 811
Gjeld			
Avsetning for forpliktingar			
Netto pensjonsskyldnad	6	1 850 536	1 607 115
Sum Avsetning for forpliktingar		1 850 536	1 607 115
Langsiktig gjeld			
Anna langsiktig skuld	7,14	79 370 504	75 946 680
Sum langsiktig gjeld		81 221 040	77 553 795
Kortsiktig gjeld			
Leverandørgjeld	4	8 256 733	11 137 146
Betalbar skatt	12	0	0
Skuldige offentlege avgifter	8	2 254 874	1 104 460
Anna kortsiktig gjeld		1 945 465	1 981 465
Sum kortsiktig gjeld		12 457 072	14 223 071
Sum gjeld		93 678 112	91 776 866
Sum eigenkapital og gjeld		272 357 813	268 556 676

Balanse (held fram)

Sunnhordland Interkommunale Miljøverk IKS

Fitjar, 10. mars 2017



Rune Sandvik
Styreleiar



Solveig Grønsdal
Nestleiar



Edvard J. Stangeland
Styremedlem

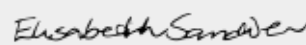

Elisabeth Sandven
Styremedlem



Hein Schaug
Styremedlem



Jorunn Skåden
Styremedlem



Jostein Grov
Varamedlem

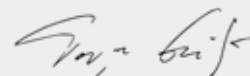

Terje Gilje
Dagleg leiar

Kontantstramanalyse

Sunnhordland Interkommunale Miljøverk IKS

	2016	2015
KONTANTSTRAUMAR FRÅ OPERASJONELLE AKTIVITETAR		
Innbetalinger frå salg av varer og tjenester	83 390 207	80 463 959
- Utbetalinger for varer og tenester for vidare sal og eige forbruk	-60 137 617	-61 554 258
- Utbetalinger til ansatte, pensjon og arb.g.avgift.	-18 072 243	-15 495 003
+ Innbetaling av utbytte	5 051	59 640
+ Innbetaling av renter	1 255 795	2 039 206
- Utbetaling av renter	-104 804	-1 014 068
= Netto kontantstraum frå operasjonelle aktivitetar 1)	6 336 389	4 499 476
KONTANTSTRAUMAR FRÅ INVESTERINGSAKTIVITETAR		
- Utbetaling ved kjøp av aksjar	-44 474	-38 395
+ Innbetaling ved sal av aksjar	0	0
+/- Innbetaling/Utbetaling av kapital/lån frå/til dotterselskap	0	0
+ Innbetaling ved sal av varige driftsmidlar	11 477 209	
- Utbetaling ved kjøp av varige driftsmidlar	-33 362 427	-18 865 906
= Netto kontantstraum frå investeringsaktivitetar	-21 929 692	-18 865 906
KONTANTSTRAUMER FRÅ FINANSIERINGSAKTIVITETAR		
+/- Innbetalinger/utbetalinger ved opptak/nedbetaling av langsiktig gjeld	-617 898	-3 275 295
+/- Innbetalinger/utbetalinger ved opptak/nedbetaling av kortsiktig gjeld	0	0
- Utbetaling av konsernbidrag	0	0
+ Netto tilført eigenkapital ved konserndanning		
= Netto kontantstraum frå finansieringsaktivitetar	-617 898	-3 275 295
= netto endring i kontanter og kontantekvivalentar	-16 211 201	-17 641 725
+ Beh. Av kontanter og kontantekvivalentar ved perioden sin start	122 250 053	139 891 778
= Beh. Av kontanter og kontantekvivalentar ved perioden sin slutt	106 038 852	122 250 053

Kontantstrømanalyse (Held fram)

Sunnhordland Interkommunale Miljøverk IKS

Herav bundne midler	2016	2015
1)Avstemming		
Resultat før skattekostnad	1 899 890	1 864 233
- Periodens betalte skatt		-190 418
+ Ordinære avskrivningar	5 863 985	5 652 936
+ Finansielle Nedskrivningar		
+/- Tap/gevinst ved sal av anleggsmidler	6 196 979	
+/- Tap/gevinst ved sal av finansaktiva		324 043
+/-Endring i varelager	-309 365	275 992
+/-Endring i kundefordringar	-558 886	-266 062
+/-Endring i leverandørgjeld	-2 880 413	3 259 117
+/-Endring i andre tidsavgrensingspostar	-3 875 801	-6 420 365
= netto kontantstrøm frå operasjonelle aktivitetar	6 336 389	4 499 476

NOTAR TIL REKNESKAPEN FOR 2016

Note 1: Overordna rekneskapsprinsipp

Sunnhordland Interkommunale Miljøverk IKS

Årsrekneskapen er sett opp etter rekneskapslova av 1998 og tilrådingar til god rekneskapskikk.

Inntekter og kostnader

Inntekt blir som hovudregel ført når den er opptent, redusert med rabattar mv når varer eller tenester vert levert. Kostnader blir ført i same periode som tilhøyrande inntekt. Øvrige kostnader blir ført når dei oppstår.

Eigneluter og omlaupsmidlar

Eigneluter til varig eige eller bruk er klassifiserte som anleggsmidlar. Andre eigneluter er klassifiserte som omlaupsmidlar. Omlaupsmidlar vert vurderte til lågaste verdi av skaffekostnad og verkeleg verdi.

Varige driftsmidlar og avskrivingsprinsipp

Anleggsmidlar er førte opp med historisk skaffekostnad, tilgang i år, avgang i år og avskrivningar i år og frå tidlegare år. Anleggsmidlar vert førte til verkeleg verdi når fall i verdiane er venta å ikkje vera forbigåande. Varige driftsmidlar vert avskrivne over forventta levetid (lineær avskrivning). Varige driftsmidlar som er skaffa ved finansiell leasing vert aktivert.

Finansielle anleggsmidlar

Aksjar i dotterselskap, andre aksjar og lån til dotterselskap er førte opp med skaffekostnad i selskapsrekneskapet.

Kundekrav og andre kortsiktige krav

Kortsiktige krav er førte opp i balansen til pålydande verdjar med frådrag for pårekna tap. Andre kortsiktige krav som forfell innan eitt år er klassifiserte som omlaupsmidlar.

Varer

Varer er vurdert til det lågaste av gjennomsnittleg skaffekost og netto salsverdi. For råvarer og varer i arbeid reknar ein netto salsverdi til salsverdien av ferdig tilverka varer redusert for igjen varande tilverkningskostnadar og salskostnader.

Kontantar og bankinnskot

Kontantar og bank er førte opp til pålydande verdjar.

Pensjonsskyldnad og periodens pensjonskostnad

Pensjonsansvaret til selskapet i høve til den ordinære, tariffesta tenestepensjonsordninga er dekt gjennom Kommunal Landspensjonskasse. Denne ordninga gjev ei avgrensa yting i samsvar med tariffavtalen i kommunal sektor, og stettar dei kriteria for det som vert kalla ytingsplanar. I samsvar med god rekneskapskikk er berekna pensjonskostnad ført i resultat og netto pensjonsskyldnad ført som langsiktig gjeld.

Ordningane gjev rett til framtidige ytingar. Desse er i hovudsak avhengige av tal oppteningsår, løn ved pensjonsalder og storleiken på ytingar frå folketrygda. Den kollektive pensjonsavtalen er finansiert ved fondsoppbygging organisert i eit forsikringsselskap.

Langsiktig gjeld

Langsiktig gjeld vert ført til opptakskost ved låneopptak.

Kortsiktig gjeld

Kortsiktig gjeld vert ført til lågaste verdi av opptakskost og verkeleg verdi.

Note 2 : Varige driftsmidler og immaterielle eiendelut

Sunnhordland Interkommunale Miljøverk IKS

	Tomt/Bygninger	Maskiner og anlegg	Inventar og utstyr	Sum 2016	Sum 2015
Skaffekostnad 01.01	127 542 304	126 117 605	5 440 381	259 100 290	240 234 384
Tilgang driftsmidler	29 706 970	3 561 947	93 510	33 362 427	18 865 906
Avgang	-5 280 230			-5 280 230	-
Skaffekostnad 31.12	151 969 044	129 679 552	5 533 891	287 182 487	259 100 290
Avskrivning og nedskr. 01.01	6 939 144	110 372 864	4 171 867	121 483 876	115 830 940
Årets avskr. 31.12	2 313 007	2 952 834	598 144	5 863 986	5 652 936
Avgang		-			
Akkumulerte nedskr. 31.12	9 252 151	113 325 698	4 770 011	127 347 860	121 483 876
Bokført verdi 31.12	142 716 891	16 353 854	763 880	159 834 625	137 616 413
% sats avskrivning	2 %	5 - 20 %	12,5 - 33 %		

Note 2 (held fram)

Investering og sal 2012 - 2016

Sunnhordland Interkommunale Miljøverk IKS

Oversyn over investeringar dei siste 5 åra.

	2012		2013		2014		2015		2016	
	Invest	Sal	Invest	Sal	Invest	Sal	Invest	Sal	Invest	Sal
Bygg/tomt	1 194		3683		481					5 280
Renseanlegg							1489		4 155	
Bømlo Miljøsentral							14214		25 449	
Stord Miljøsentral					53				102	
Omlastehall Heiane					2148					
Konteinarar	1 017				1003		1176		258	
Avfallsbeholdarar	904				1730		1076		1050	
Bilar							397			
Bilvekt	44								444	
Maskinar	493		3112		311		40		1 809	
Inventar					152				32	
Kontormaskinar	121		384		142		473		63	
Totalt	3 773		7179		6020		18865		33 362	5 280

Note 3: Andre aksjer

Sunnhordland Interkommunale Miljøverk IKS

				Balansført verdi
Finansielle anleggsmidler:	Skaffekost	Antal aksjar	Eigarandel	31.12.2016
Slab AS	100 000	100	6,73 %	100 000
Rekom AS	517 805	200	4,26 %	517 805
Sum andre aksjar:	617 805			617 805

Eigenkapitalinnskott pensjonskasse

Det er skote inn kr 44 474 i eigenkapitalinnskott i KLP. Dette er selskapet sin innbetalte eigenkapital til KLP og kan avvika frå faktisk andel av KLPs eigenkapital. Sum eigenkapitalinnskott i KLP er per 31.12.2016 kr 291 700.

Note 4: Kundekrav, andre krav og leverandørar

Sunnhordland Interkommunale Miljøverk IKS

	Kundekrav	Kundekrav
	31.12.2016	31.12.2015
Kundekrav	4 272 124	3 713 238
Avsett for tap	-125 000	-125 000
Sum	4 147 124	3 588 238

	Leverandørgjeld	Leverandørgjeld
	31.12.2016	31.12.2015
Gjeld	8 256 733	11 137 146
Sum	8 256 733	11 137 146

Note 5 Innskoten og opptent egenkapital

Sunnhordland Interkommunale Miljøverk IKS

Innskoten egenkapital

Selskapet har ein interessekapital som medlemskommunane har betalt inn, etter folketalet per 1.1.89. Den fordeler seg slik:

Austevoll kommune	14 850
Bømlo kommune	32 092
Fitjar kommune	10 260
Kvinnherad kommune	43 000
Stord kommune	48 014
Sveio kommune	15 180
Tysnes kommune	9 634
Totalt	173 030

Opptent egenkapital

	Selskapskapital	Annan egenkapital	Eigenkapital med sjølpålagte restriksjoner (Miljøfond)	Sum egenkapital
Eigenkapital 1.1.2016	173 030	126 376 760	50 230 022	176 779 811
Årsresultat		1 417 683	482 208	1 899 891
Eigenkapital 31.12.2016	173 030	127 794 443	50 712 230	178 679 703

Note 6 Løn og pensjonar m.m.

Sunnhordland Interkommunale Miljøverk IKS

Lønskostnader mm.	2016	2015
Løn	13 264 596	12 017 193
Arbeidsgjevaravgift	2 010 275	1 773 473
Pensjonskostnad	1 849 582	1 972 169
Andre ytingar	557 752	792 863
Lønskostnader	17 682 205	16 555 699

Gjennomsnittleg tal på tilsette i selskapet i 2016 er 22 personar.

Godtgjersle (i kroner)	Dagleg leiar	Styret
Løn	967 188	249 677
Pensjon	103 489	
Anna godtgjersle	28 132	
Sum lønn og godtgjersle	1 098 809	249 677

Dagleg leiar har pensjonsavtale som gir rett til 66 % av årslønn ved fråtrede. Avtalen er forsikra. Det føreligg ikkje avtale om plikt til å gje styret eller dagleg leiar særskilt godtgjersle ved opphør av vervet eller stillinga. Det føreligg ikkje bonusavtalar eller avtalar om overskotsdeling med dagleg leiar eller styret.

Revisjon	2 016	2015
Honorar for revisjon og andre attestasjonar frå revisor	51 031	46 895
Honorar for andre tenester frå revisor	64 770	92 216
	115 801	139 111

Samansetjing av samla pensjonar og pensjonsskyldnad

SIM har plikt til å ha pensjonsordning for tilsette i tråd med lov om obligatorisk tenestepensjon. Selskapet har ei ytelsesbasert ordning i samsvar med lovens bestemmelsar.

Pensjonsordninga er ført etter NRS om pensjonar. Selskapet si pensjonsordning vert handsama som ein ytingsplan. Selskapet si pensjonsordning femnar om 28 personar. Ordninga gjev rett til framtidige ytingar. Ytingane er mellom anna avhengig av tal oppteningsår, løn ved oppnådd pensjonsalder og reguleringar frå folketrygda. Forpliktinga vert dekt av KLP.

Note 6 Løn og pensjonar m.m. (held fram)

Sunnhordland Interkommunale Miljøverk IKS

Pensjonskostnad belasta resultatrekneskapen	2016	2015
Noverdi av årets pensjonsopptening	1 670 899	1 527 850
Rentekostnad av pensjonsplikta	621 780	528 184
Avkastning på pensjonsmidlar	537 709	448 059
Resultatført verknad av estimatavvik	199 931	417 998
Adm.kostnad	91 689	88 673
Arbeidsgjevaravgift	260 379	239 227
Netto pensjonskostnad	2 306 969	2 353 873

Balansført pensjonsplikt	2016	2015
Brutto pensjonsforplikting	24 356 360	21 511 538
Pensjonsmidlar	18 091 442	15 589 333
Netto forplikting før AGA	6 264 918	5 922 205
AGA	883 353	835 031
Ikkje resultatført verknad av estimatavvik	-5 297 735	-5 150 121
Netto pensjonsplikter	1 850 536	1 607 115

Følgjande økonomiske føresetnader er lagt til grunn:	2016	2015
Diskonteringsrente	2,60 %	2,70 %
Venta lønsregulering	2,50 %	2,50 %
Venta G-regulering	2,25 %	2,25 %
Venta pensjonsregulering	1,48 %	1,48 %
Venta avkastning på fondsmidlar	3,60 %	3,30 %

Note 7 Gjeld, pantstillinger og garantiansvar

Sunnhordland Interkommunale Miljøverk IKS

Skuld i samband med avslutning/etterdrift skal dekke kostnader til avslutning av deponi og etterdrift i 30 år. Overskot på avdeling for kommunalt avfall og slamtømming skal reduserast i framtidige gebyr til abonnentane.

Beste estimat for kostnadar til avslutning/etterdrift synar eit samla beløp på kr 64 918 116. I henhold til god rekneskaps-skikk er estimatendringar ført som driftskostnad. Om det i framtida kjem ytterlegare endringar vil dette og måtte sjåast på som estimatendringar og resultatførast.

	Skuld til etterdrift	Skuld kommunalt avfall	Skuld slamtøming	Sum langsiktig skuld
Anna langsiktig skuld 1.1.2016	65 635 006	7 552 098	2 759 574	75 946 679
Sett av til etterdrift for 2016	560 881			560 881
Bruk av etterdriftsfond	-1 907 867			-1 907 867
Tilbakebetaling abonnentar frå kommunalt fond				-
Resultat kommunalt og slam		4 263 200	-221 478	4 041 722
Renter etterdrift, kommunalt og slam (0,96 %)	630 096	72 500	26 492	729 088
Anna langsiktig skuld 31.12.2016	64 918 116	11 887 798	2 564 588	79 370 505

Note 8 Bankinnskott for skuldig forskotstrekk

Sunnhordland Interkommunale Miljøverk IKS

Av totale bankinnskott er kr 726 198 bunde til skuldig forskotstrekk.

Note 9 Andre driftskostnader

Sunnhordland Interkommunale Miljøverk IKS

Andre driftskostnader spesifisert	2016	2015
Etterdriftskostnad	1 190 978,20	1 454 010
Leige,renovasjon,straum	1 053 812,02	1 069 514
Leige maskinar	741 971,15	340 101
Materiell	608 853,68	683 226
Vedlikehald bygg	2 717 662,12	1 793 510
Vedlikehald maskinar/Containere	2 287 885,83	1 578 296
Drivstoff maskinar	424 886,44	447 880
Rev,konsulent,ekstrahjelp	2 656 665,56	3 663 038
Kontorrekvisita,utstyr,trykksaker, abonnement	984 942,54	1 020 637
Endring forplikting	4 041 722,00	-1 441 185
Telefon, breidband,porto, lysingar	885 028,87	940 688
EDB Lisensar	940 712,55	542 555
Reiser og bilgodtgjersle	436 855,31	395 427
Servering og representasjon	128 068,28	149 194
Medlemskontingentar	272 023,73	281 441
Forsikringar	199 467,00	213 645
Miljøovervaking,ref. løn miljøsentral	440 441,79	530 489
Avfallsreducerende tiltak, transport elever tilskot miljø	383 189,54	797 756
Diverse	1 051 207,15	633 193
Sum	21 446 374	15 093 415

Note 10 Varelager

Sunnhordland Interkommunale Miljøverk IKS

Varelageret er vurdert til lågaste av tilverknadskost/skaffekost og verkeleg verdi.
Varelageret er ikkje skrive ned for ukurans.

Note 11 Salgsinntekter spesifisert etter verksemdsområde og geografisk marked

Sunnhordland Interkommunale Miljøverk IKS

Selskapet sitt sal av tenester skjer i hovudsak på Vestlandet. Salsinntekter fordelar seg på følgjande verksemdsområde:

Kommunalt hushaldsavfall/slamavskiljarar	68 153 284
Næringsavfall utenom hushaldningsavfall	12 978 814
Sal av eigedom	6 196 979
Sum Inntekter	87 329 077

Note 12 Skattenote

Sunnhordland Interkommunale Miljøverk IKS

Utsatt skattefordel knytta til handsamingskostnader i deponiet er ikkje balanseført då det er usikkerheit knytta til om det kan nyttast i framtida.

	2016	2015
Underskot skattemessig	-225 465	-654 635
Framførbart underskot til framføring fri tidlegare år	-654 635	0
Sum Framførbart skattemessig overskot	-880 100	-654 635
Utsatt skattefordel	-211 224	-163 659

Note 13 Miljøfond

Sunnhordland Interkommunale Miljøverk IKS

Miljøfond i nominelle kroner

Miljøfond pr 1.1.2016	50 230 021
Tilført avkastning 2016 (0,96 % Rente)	482 208
Miljøfond pr 31.12.2016	50 712 229

Realverdi Miljøfond

Nettoverdi tilført fond pr 1.1.2016	50 625 534
Prisstigning i 2016 2,8% (Byggekostnadsindeks)	1 417 515
Estimert realverdi pr 31.12.2016	52 043 049

Nominell verdi i forhold til realverdi pr 31.12.2016	-1 330 820
Nytta til miljøtiltak av realavkastning	-
Midler som kan nyttast til miljøtiltak i 2017	-1 330 820

(Negativt beløp kan ikkje nyttast)

Note 14 Likvide midlar (i 1000 NOK)

Sunnhordland Interkommunale Miljøverk IKS

Likvide midlar utan restriksjonar pr 31.12.2016	105 312
<hr/>	
Framtidige forpliktingar	
Miljøfond	50 712
Etterdrift deponi	64 918
Kommunalt slam	2 564
Kommunal renovasjon	11 887
Sum	130 081
<hr/>	
Differanse framtidige forpliktingar - likvide midlar	24 769
Estimert behov arbeidskapital	15 000
Samla finansieringsbehov ved realisasjon i dag	39 769

Revisorrapport

Sunnhordland Interkommunale Miljøverk IKS



RSM Norge AS

Sæ 132, 5417 Stord

Org.nr: 982 316 588 MVA

T +47 53 40 0100

F +47 55 55 77 70

www.rsmnorge.no

Til representantskapet i
Sunnhordland Interkommunale Miljøverk IKS

Uavhengig melding frå revisor

Uttale om revisjonen av årsrekneskapen

Konklusjon

Vi har revidert Sunnhordland Interkommunale Miljøverk IKS sitt årsrekneskap som viser eit overskot på kr 1 899 890. Årsregnskapet er samansett av balanse per 31. desember, resultatrekneskap, pliktige budsjettopplysingar og kontantstraumsoppstilling for rekneskapsåret som er avslutta per denne datoen, og notar til årsrekneskapen, samt eit samandrag av viktige rekneskapsprinsipp.

Etter vår meining er den vedlagte årsrekneskapen gjeve i samsvar med lov og forskrifter og gjev eit rettvise bilete av selskapet si finansielle stilling per 31. desember 2016 og av resultat og kontantstraumar for rekneskapsåret som er avslutta per denne datoen i samsvar med reglane i rekneskapslova og god rekneskapskikk i Noreg.

Grunnlag for konklusjonen

Vi har gjennomført revisjonen i samsvar med lov, forskrift og god revisjonsskikk i Norge, inkludert dei internasjonale revisjonsstandardane International Standards on Auditing (ISA-ane). Våre oppgaver og plikter i samsvar med disse standardane står skreve i Revisor sine oppgaver og plikter ved revisjon av årsrekneskapen. Vi er uavhengige av selskapet slik det er pålagt i lov og forskrift, og har utøvd våre andre etiske forpliktingar i samsvar med disse kravane. Etter vår oppfatning er innhenta revisjonsbevis tilstrekkeleg og hensiktsmessig som grunnlag for vår konklusjon.

Anna informasjon

Leiinga er ansvarleg for anna informasjon. Anna informasjon gjeld årsmelding, men gjeld ikkje årsrekneskapen og revisjonsmeldinga.

Vår uttale om revisjonen av årsrekneskapen dekkjer ikkje anna informasjon, og vi attesterer ikkje anna informasjonen.

I samband med revisjonen av årsrekneskapen er det vår oppgåve å lesa anna informasjon med det føremål å vurdere om det føreligg vesentleg inkonsistens mellom anna informasjon og årsrekneskapen, kunnskap vi har opparbeida oss under revisjonen, eller om den tilsynelatande inneheld vesentleg feilinformasjon.

Dersom vi konkluderer med at den anna informasjonen inneheld vesentleg feilinformasjon er vi pålagt å rapportere det. Vi har ingenting å rapportera i samband med det.

Styret og dagleg leiar sitt ansvar for årsrekneskapen

Styret og dagleg leiar (leiinga) er ansvarleg for å utarbeida årsrekneskapen i samsvar med lov og forskrifter, samt at det gjev eit rettvise bilete i samsvar med reglane i rekneskapslova, god rekneskapskikk i Noreg, tilleggsbestemmelser i lov om interkommunale selskap og forskrift om årsbudsjett, årsrekneskap og årsmelding for interkommunale selskap. Leiinga er også ansvarleg for slik intern kontroll som dei finn er naudsynt for å kunna utarbeida ein årsrekneskap som ikkje inneheld vesentleg feilinformasjon, korkje som fylgje av misleghald eller feil.

Ved utarbeidinga av årsrekneskapen må leiinga ta standpunkt til selskapet si evne til framleis drift og opplysa om tilhøve som har innverknad for framleis drift. Førsetnaden om framleis drift skal leggjast til grunn for årsrekneskapen så lenge det ikkje er sannsynleg at verksemda vil verta avvika.

Revisor sine oppgaver og plikter ved revisjonen av årsrekneskapen

Vårt mål med revisjonen er å oppnå rimeleg tryggleik for at årsrekneskapen som total ikkje inneheld vesentleg feilinformasjon, korkje som fylgje av misleg framferd eller utilsikta feil, og å gje ei revisjonsmelding som inneheld vår konklusjon. Rimeleg grad av tryggleik er ei høg grad av tryggleik, men ingen garanti for at ein revisjon utført i samsvar med lov, forskrift og god revisjonsskikk i Norge, samt ISA-ane, alltid vil avdekka vesentleg feilinformasjon som eksisterer. Feilinformasjon kan oppstå som fylgje av misleg framferd eller utilsikta feil. Feilinformasjon vert vurdert som vesentleg dersom den enkeltvis eller samla med rimelig grad kan forventast å påverka økonomiske avgjerder som brukarane føreteke basert på årsrekneskapen.

Revisorrappport (*held fram*)

Sunnhordland Interkommunale Miljøverk IKS

Som del revisjonen i samsvar med lov, forskrift og god revisjonsskikk i Noreg, samt ISA-ane, utviser vi profesjonelt skjønn og utviser profesjonell skepsis gjennom heile revisjonen. I tillegg:

- skal vi identifisera og vurdere risikoen for vesentleg feilinformasjon i rekneskapen, enten det skuldast misleg framferd eller utilsikta feil. Vi utformar og gjennomfører revisjonshandlingar for å handtera slike risiko, og innhentar revisjonsbevis som er tilstrekkeleg og hensiktsmessig som grunnlag for vår konklusjon. Risikoen for at vesentleg feilinformasjon som fylgje av mislig framferd ikkje vert avdekket, er høgare enn for feilinformasjon som skuldast utilsikta feil, sida misleg framferd kan vera samarbeid, forfalsking, bevisste utelatingar, urette framstillingar eller overstyring av intern kontroll.
- skal vi opparbeida oss ei forståing av den interne kontroll som er relevant for revisjonen, for å utforma revisjonshandlingar som er hensiktsmessige etter omstenda, men ikkje for å gje uttrykk for ei meining om effektiviteten av selskapet si interne kontroll.
- skal vi evaluera om dei rekneskapsprinsippa som er nytta er hensiktsmessige og om dei rekneskapestimat som er nytta og tilhøyrande noteopplysningar utarbeida av leiinga er rimelege.
- skal vi konkludera på hensiktsmessigheten av leiinga si bruk av framleis drift-føresetnaden ved utarbeidinga av rekneskapen, basert på innhenta revisjonsbevis, og om det føreligg vesentleg usikkerheit knytt til hendingar eller tilhøve som kan skape vesentleg tvil om selskapet si emne til framleis drift. Dersom vi konkluderer med at det eksisterer vesentleg usikkerheit, vert det kravd at vi i revisjonsmeldinga gjev merksam på tilleggsopplysningane i rekneskapen, eller, dersom slike tilleggsopplysningar ikkje er tilstrekkelege, at vi modifiserer vår konklusjon om årsrekneskapen og årsmeldinga. Våre konklusjonar er basert på dei revisjonsbevis som er innhenta inntil dato for revisjonsmeldinga. Etterfylgjande hendingar eller tilhøve kan likevel føra til at selskapet ikkje held fram med drifta.
- skal vi evaluera vi den samla presentasjonen, strukturen og innhaldet, inkludert tilleggsopplysningane, og om årsrekneskapen utgjer dei underliggjande transaksjonane og hendingane på ein måte som gjev eit rettvisande bilete.

Vi har kontakt med leiinga blant anna om planlagt omfang av revisjonen og til kva tid revisjonsarbeidet skal utførast. Vi utvekslar også informasjon om vesentlege tilhøve som vi har avdekket under revisjonen, samt om eventuelle vesentlege avvik i den interne kontrollen.

Uttale om andre lovmessige krav

Konklusjon om årsmeldinga

Basert på vår revisjon av årsrekneskapen som skildra ovanfor, meier vi at opplysningane i årsmeldinga om årsrekneskapet, føresetnaden om framleis drift og framlegget til bruk av overskotet er konsistente med årsrekneskapen og i samsvar med lov og forskrifter.

Konklusjon om registrering og dokumentasjon

Basert på vår revisjon av årsrekneskapen som skildra ovanfor, og dei kontrollhandlinga vi har funne naudsynt i samsvar med internasjonal standard for attestasjonsoppdrag (ISAE) 3000 «Attestasjonsoppdrag som ikkje er revisjon eller forenkla revisorkontroll av historisk finansiell informasjon», meiner vi at leiinga har oppfylt si plikt til å syrgja for ordentleg og oversiktleg registrering og dokumentasjon av selskapet sine rekneskapsopplysningar i samsvar med lov og god bokføringskikk i Noreg.

Stord, 10 Mars 2017
RSM Norge AS



Ragnar Pettersen
Statsautorisert revisor