



SIM

Årsmelding 2015

1: OM OSS

Sunnhordland Interkommunale Miljøverk IKS

OM OSS 1.0

Sunnhordland Interkommunale Miljøverk IKS (SIM) er ei moderne avfalls- og attvinningsverksemd. Selskapet vart stifta i mai 1990 og er eigd av kommunane Austevoll, Bømlo, Fitjar, Kvinnherad, Stord, Sveio og Tysnes. Administrasjonen ligg i Svartasmåget i Fitjar kommune.

44 445 abonnentar

Eigarkommunar: Austevoll, Bømlo, Fitjar, Kvinnherad, Stord, Sveio og Tysnes.

Innbyggjarar: 60 472

Hushaldsabonntar: 25 497

Hytte abonnentar: 7 709

Abonntar som heimekomposterer: 3 356

Abonntar med slamavskiljar: 11 239

Kilo avfall per innbyggjar 2015: 468 kg

OM OSS 1.1

SIM har ansvar for innsamling av alt hushaldsavfall og slam frå dei 60 472 innbyggjarane og 7 709 hyttekundane i medlemskommunane. I alle kommunane er det innført henteordning for bio-, papir- og restavfall.

I Svartasmåget er det administrasjonsbygg, deponi og komposteringsanlegg. På Heiane, i Stord kommune, har selskapet omlastehall. Det er i tillegg miljøsentralar i alle eigarkommunane. SIM legg vekt på førebyggjande tiltak for å redusera miljøforureining av luft, vatn og nærområde. Selskapet arbeider for å oppfylle miljøkrav og leggja tilrette for at ressursane i avfallet vert nytta.

OM OSS 1.2

§ 4 Føremål

Innsamling og transport av alle avfallstypar etter nærare avtale med kommunane

Bygging og drift av behandlingsanlegg for avfall.

Selskapet skal der dette er naturleg, søkja å etablera samarbeid med andre kommunar, regionar og selskap med tanke på å få til rasjonelle og miljørettaløysingar når det gjeld gjenvinning.

Selskapet har ikkje erverv til føremål.

§ 5 Selskapet sine oppgåver:

Selskapet skal byggja og driva innsamlingsystem, mottak, gjenvinningsanlegg, mellomlagring og vidareending av spesialavfall og avfall som kan gjenvinnast, resirkulerast eller må sendast vidare for destruksjon eller gjenvinning. Selskapet skal leggja særleg vekt på miljøvenleg drift av alle ledd i avfallshandsaminga.

Selskapet skal i nært samarbeid med kommunane informera publikum og næringsdrivande om drifta i selskapet. Selskapet skal i informasjonsarbeidet leggja vekt på å gje auka kunnskap og forståing for miljøvenlege avfallshandsamingsmetodar.

1: OM OSS

Sunnhordland Interkommunale Miljøverk IKS

OM OSS 1.3

Representantskap, styre og administrasjon

Medlemskommunar:

Austevoll	Austevoll
Bømlo	Bømlo
Fitjar	Fitjar
Kvinnherad	Kvinnherad
Stord	Stord
Sveio	Sveio
Tysnes	Tysnes

Representantskap: 24 medlemmar

Leiar: Liv Kari Eskeland, (ordførar i Stord) og Morten Storebø (ordførar i Austevoll)

Styret: 7 medlemmer og 1 representant for tilsette.

Leiar: Reidunn Aasheim, Stord

Administrasjon og hovudanlegg: Svartasmåget, Fitjar.

Dagleg Leiar: Terje Gilje

OM OSS 1.4

Organisering

Representantskapet er det øvste organet i SIM. Eigarkommunane vel medlemmer til representantskapet, og representantskapet vel styret. Dagleg leiar, administrasjonen og driftspersonellet står for den daglege drifta.

Representantskap

Folketalet avgjer kor mange medlemmer kvar eigarkommune har i representantskapet. Kommunestyra vel medlemmer og personlege varamedlemmer til representantskapet for fire år om gongen, i samsvar med den kommunale valbolken. Dei 24 medlemmene er fordelte slik: Austevoll 2, Bømlo 4, Fitjar 2, Kvinnherad 5, Stord 7, Sveio 2 og Tysnes 2. Representantskapet hadde eitt møte i 2015 (29. april) og handsama 13 saker.

Styre

Det er éin styremedlem frå kvar kommune, med personleg varamedlem. Representantskapet vel styremedlemene. Styremedlemene vert valde for to år om gongen, og slik at halvparten står på val kvart år. I tillegg er det éin representant frå dei tilsette i styret. Styret hadde åtte møte i 2015.

OM OSS 1.5

Styret i SIM

Reidunn Aasheim Leiar	Jostein Grov Styremedlem
Rune Sandvik Nestleiar	Elisabeth Sandven Styremedlem
Jorun Skåden Styremedlem	Hein Schaug Styremedlem
Edvard Stangeland Styremedlem	Kjell Egil Hollund Tilsette representant

2: DAGLEG LEIAR

Sunnhordland Interkommunale Miljøverk IKS

DAGLEG LEIAR 2.0

Avfall som ressursar

Avfall har vore omtala som ressursar i mange år, og EU sin plan for den sirkulære økonomien vil nok leggja sterkare føringar i den retning.

DAGLEG LEIAR 2.1

Avfall har vore omtala som ressursar i mange år og EU sin plan for den sirkulære økonomien vil nok leggja sterkare føringar i den retning. For SIM sitt vedkommande betyr det at me skal halde fram arbeidet med å ha fokus på gode miljørette løysingar for innbyggjarane i Sunnhordland, til rett kostnad.

I arbeidet har ein gjennom mange år lagt tilrette for at våre kundar kan opptre miljørett. Selskapet har miljøsentral i alle kommunane, og fjoråret var nok eit rekordår for besøkstalet ved miljøsentralane. Over 66 tusen var innom ein miljøsentral i 2015. Det viser at dette er eit godt, og nyttig tilbod. Hausten 2016 opnar ny miljøsentral på Bømlø, slik at ein der vil få ein moderne sentral som har kapasitet til å ta imot den venta auken i både besøk og mengder.

DAGLEG LEIAR 2.2

2015 var eit år med drift på det jamne. Kundeundersøkingar viser at innbyggjarane er nøgde med tenestene, men selskapet har alltid fokus på utvikling og forbetring. Avfallsbransjen er ein bransje der det stadig skjer endringar som ein lyt tilpasse seg. Og ein lyt alltid vurdere eksisterande ordningar opp mot eventuelle nye ordningar, for at ein skal nå målsetjingane ein har sett seg både for miljøet og kundane. Erfaringar selskapet har gjort seg med Fitjarprosjektet, der ein hentar emballasjeplast og tekstilar er eit eksempel på ei ordning som har gjeve gode resultat, Ved neste anbudsrunde må ein vurdere om ein skal innøve ordninga i alle kommunane. Vurderinga ein alltid må ta er at ved innføring av nye ordningar aukar kostnadane.

Drift av deponiet og komposteringsanlegget går bra. Selskapet har trong for utviding av komposteringsanlegget for å leggje tilrette for at ein kan ta i mot større mengder. Hausten 2015 starta selskapet å byggje nytt renseanlegg på deponiet, eit anlegg som skal stå klart våren 2016. I tillegg har ein hatt fokus på ei rekkje haldningsskapande aktivitetar, mellom anna hadde selskapet ein eigen kampanje knytt til "Friluftslivets år", då med rein natur som fokus. Ein har tru på at haldningsskapande arbeid er eit viktig ledd for å få innbyggerane til å gjera det rette. SIM sine ryddeaksjonar har alltid vore populære. Selskapet har aktivt lagt tilrette for rydding sidan, 2008, og i fjor fekk selskapet ei ekstraløyving på 350 000 frå Miljødirektoratet. Noko ein ser på som eit prov på at dette arbeidet er prioritert og viktig for samfunnet.

DAGLEG LEIAR 2.3

SIM sine tilsette er dyktige og har eit ynskje om å gjera ein god jobb for innbyggjarane og selskapet. Selskapet og dei tilsette er rusta til å møte nye utfordringar i ein bransje som stadig er i endring. Takk til alle medlemskommunar, kundar, samarbeidspartnarar og tilsette for godt samarbeid i 2015

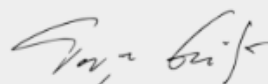

Terje Gilje
Dagleg leiar

4: STYRET SI ÅRSMELDING

Sunnhordland Interkommunale Miljøverk IKS

STYRET SI ÅRSMELDING 4.0

Den mest effektive måten å få redusert avfallsmengda er gjennom bevisstgjerung av oss som forbrukarar. Me treng jamnleg ei påminning om konsekvenser av våre haldningar og handlingar.



Reidunn Aasheim
Styreleiar

STYRET SI ÅRSMELDING 4.1

Driftsaktivitet

Sunnhordland Interkommunale Miljøverk IKS (SIM) sin hovudaktivitet er innsamling og handsaming av kommunalt avfall, tømning av slamtankar og handsaming av avvatna slam. I tillegg tek selskapet imot avfall frå næringslivet til slutthandsaming ved komposteringsanlegg eller deponi. Selskapet sin administrasjon ligg i Fitjar kommune, aktiviteten går føre seg i kommunane Austevoll, Bømlo, Fitjar, Kvinnherad, Stord, Sveio og Tysnes. Kundane er godt nøgde med selskapet og renovasjonsordninga, dersom ein samanliknar talet på klager sett opp mot talet på kundar. Selskapet har ingen pågåande forsknings- eller utviklingsaktivitetar.

STYRET SI ÅRSMELDING 4.2

Økonomi

I 2015 hadde SIM ei inntekt på 81,2 millionar kroner. Resultatet til selskapet var på 2,3 millionar kroner.

SIM har ansvar for å avslutta deponiet på ein tilfredsstillande måte, og for å driva det forsvarleg i minst 30 år etter avslutting. Selskapet skal årleg vurdere kva som er nødvendige avsetjingar for å dekke framtidige kostnader. Det er ikkje sett av ekstra midlar til fondet i 2015 og i rekneskapen står fondet med 65,6 millionar kroner.

Selskapet hadde eit underskot på kommunalt avfall på 1,8 millionar kroner, som er dekkja av renovasjonsfondet. I tillegg er det tilbakebetalt 2,5 millionar kroner til abonnentane, frå fondet. Fondet er ved slutten av året på 7,5 millionar kroner. Slamtømeaktivitetane hadde eit overskot på 0,4 millionar kroner. Overskotet vert tilført slamfondet som ved årsskiftet var på pluss 2,7 millionar kroner. Fonda skal byggjast ned dei næraste åra. Ved berekning av sjølvkost (etterkalkyle) legg selskapet til grunn lova, selskapsavtalen og rettleiaren for berekning av sjølvkost. Selskapet belastar ikkje gebyra kalkulatoriske renter.

Styret meiner SIM er godt budd på framtidige miljøkrav, då eigenkapitalen i selskapet er god. Årsrekneskapen og konsernrekneskapen gir eit rett bilete av selskapet sine eigneluter og gjeld, finansiell stilling og resultat. Føresetnadene for framleis drift er til stades, og styret stadfestar desse.

4: STYRET SI ÅRSMELDING

Sunnhordland Interkommunale Miljøverk IKS

STYRET SI ÅRSMELDING 4.3

Finansiell risiko

SIM sin strategi er å investera med låg til moderat risiko. Overskotslikviditeten er plassert i bank, styret meiner plasseringa inneber låg risiko for selskapet.

Arbeidsmiljø og personale

Ved utgangen av 2015 var det 19,5 årsverk i SIM. Fem av dei tilsette var kvinner. Sjukefråværet var på 2 %. Det vart ikkje registrert yrkesskadar eller yrkessjukdom som førte til fråvær, og styret er ikkje kjent med at noko av fråværet skuldast arbeidstilhøve.

Selskapet har som mål at det skal vera likestilling mellom menn og kvinner på arbeidsplassen. Renovasjonsbransjen har tradisjonelt vore mannsdominert.

Bygningar, anlegg og uteområde som selskapet eig er forsøkt utforma i tråd med krava om universell utforming i plan- og bygningslova. Selskapet sin nettstad og informasjonsblad er forsøkt utforma med tanke på blinde og svaksynte lesarar. Selskapet arbeider i personalsamheng aktivt for å motverka diskriminering, særhandsaming, trakassering og forskjellshandsaming i strid med lov om likestilling mellom kjønna. Selskapet har ikkje sett i verk spesielle tiltak.

STYRET SI ÅRSMELDING 4.4

Ytre miljø

Sigevatn frå moderne avfallsdeponi oppstår hovudsakleg som fylgje av at nedbør vaskar ut dei deponerte massane. Dette skjer òg i Svartasmåget. Overflatevatn frå deponiet (oppstrøm) vert leda i tette røyr under deponiet for å hindre utvasking. I tillegg har det dei siste par åra blitt gjort eit omfattande arbeid med å etablere drenering rundt deponiet for å avskjere overflatevatn som elles ville renne inn i deponimassane. Det vert teke prøvar av sigevatnet som vert analysert 4 gonger årlig. Nivåa på dei fleste analyserte komponentane er svært like som dei ein hadde i 2014. Nivå av næringssalt og KOF er moderat samanlikna med tilsvarande deponi. Det vart påvist svært låve nivå av både kvikksølv og kadmium. Blynivået er lågt. Nivå av dei organiske miljøgiftene som er undersøkt er som tidlegare år låge/nesten ikkje registrerte.

STYRET SI ÅRSMELDING 4.5

Framtida

SIM vil leggja til rette for auka sortering også i framtida. Ein er budd på vekst i besøkstalet på miljøsentralane, og er godt i gong med bygging av ny miljøsentral på Bømlø. Selskapet er i ferd med å byggje reinseanlegg i Svartasmåget, og ein har budsjettert nytt servicebygg med garderobar og undervisningslokale på Heiane, Stord.

Styret kjenner seg trygg på at SIM også i framtida kan gje kundane ei god og kostnadseffektiv renovasjonsordning.

STYRET SI ÅRSMELDING 4.6

Signert Fitjar, 11. mars 2016

Reidunn Aasheim
Leiar

Edvard Stangeland
Styremedlem

Elisabeth Sandven
Styremedlem

Hein Schaug
Styremedlem

Jorun Skåden
Styremedlem

Jostein Grov
Styremedlem

Vigdis Røen Leirvik
Varamedlem

Terje Gilje
Dagleg leiar

5: DITT AVFALL

Sunnhordland Interkommunale Miljøverk IKS

DITT AVFALL 5.1

Avfallsmengder

Mengda av innsamla hushaldsavfall på renovasjonsrutene hadde ein liten auke frå 2014 til 2015, medan mengda innsamla hytteavfall var nokonlunde den same. Innsamla næringsavfall på renovasjonsrutene hadde ein nedgang i 2015, medan besøka på miljøsentralane auka kraftig i fjoråret.

Samanlikna med talet på kundar vart det i 2015 registrert svært få klager.

Totale avfallsmengder i 2015: 47 548 tonn

DITT AVFALL 5.2

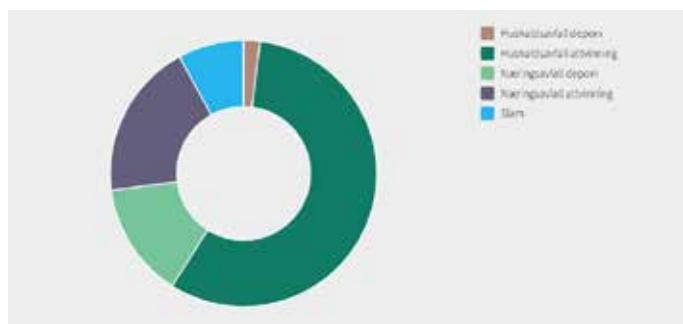

Samla avfallsmengder som SIM tek hand om

Hushaldsavfall SIM til deponi:	2,12 %	1008
Hushaldsavfall SIM sendt til attvinning:	56,98 %	27094
Næringsavfall SIM til deponi:	14,27 %	6787
Næringsavfall SIM til attvinning:	19,01 %	9039
Slam:	7,61 %	3619
Til saman:		47 548

DITT AVFALL 5.3

Hushaldsavfall

Hentefraksjonane (rest, bio og papir) hadde ein auke på 2,85% frå 2014 til 2015. Totalt hadde innsamla mengder av hushaldsavfall, både henteordning og bringeordning, ein auke.

Kvar innbyggjar leverte 464 kg avfall i 2015. Totalt tok SIM hand om 28 103 tonn frå hushaldningane. Størstedelen av desse var utsorterte mengder som kunne gå til attvinning.

DITT AVFALL 5.3

Mengder hushaldsavfall

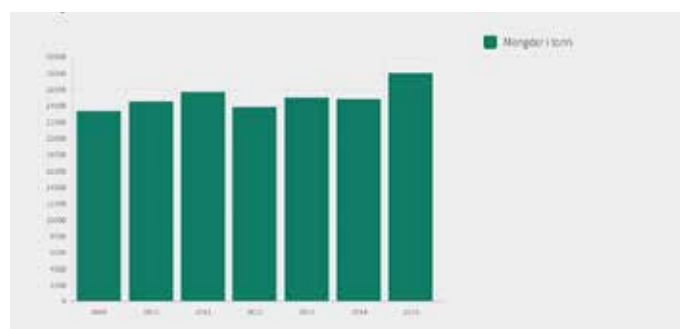

2015 28103 tonn

DITT AVFALL 5.5

Avfall henta heime hos folk (medrekna hytteavfall)

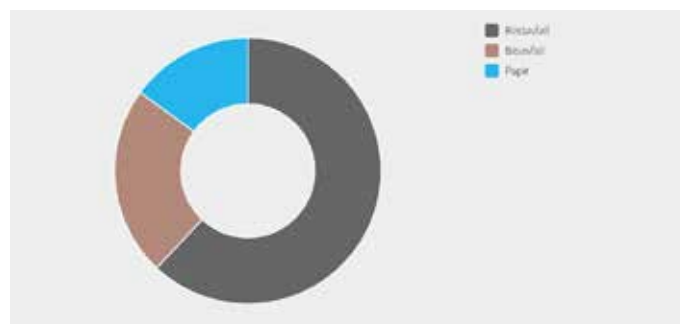

Bio	3445
Rest	9327
Papir	2255

DITT AVFALL 5.6

Attvinning (Hushald)

Mengda innsamla hushaldsavfall i SIM-kommunane auka med 2,85% frå 2014 til 2015. Innsamla mengder i 2015 var 15 548 tonn. Totalt mottok SIM 28 103 tonn hushaldsavfall frå innbyggjarane i Sunnhordland. 96% av det som vart samla inn vart sendt til attvinning. Attvinningsprosenten har auka mykje sidan 2003, som var det året SIM starta med å senda avfall til attvinning. Då var attvinningsprosenten på 48%.

5: DITT AVFALL

Sunnhordland Interkommunale Miljøverk IKS

DITT AVFALL 5.7

Hushaldsavfall til attvinning

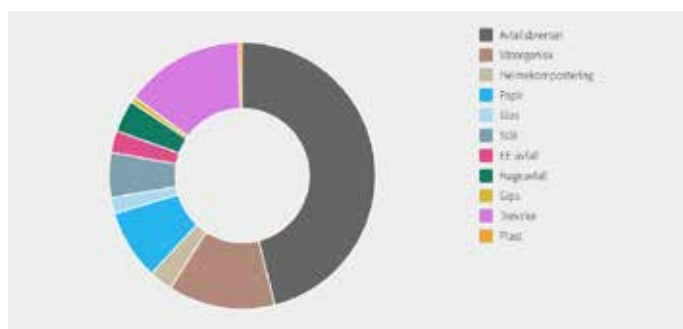

Avfallsbrensel:	12 214
Våtorganisk:	3 445
Heimekompostering:	755
Papir:	2 255
Glas:	510
Stål:	1 447
EE-avfall:	705
Hageavfall:	1 025
Gips:	191
Trevirke:	3 844
Plastemballasje:	123

DITT AVFALL 5.8

Hytterrenovasjon

Det vert stadig bygd nye hytter i SIM-kommunane, og ordninga for hytterrenovasjon er under kontinuerleg utvikling. Nye konteinarstader kjem til og kapasiteten på eksisterande lokalitetar vert auka. I 2015 var det tøming av hyttekonteinera to gonger per. veke i heile juli og halve august, mot normalt éin gong i veka i sommarhalvåret.

SIM si ordning for hytteabonnentar er hyttekonteinera og/ eller hyttedunk. Hyttekundar kan og bestille vanleg tre-dunk system som hushaldsabonnentane har.

Deponi

I 2015 vart det levert 7 795 tonn avfall til deponiet i Svartasmåget, ein reduksjon på 3,46 % frå året før. Årsaka til nedgangen er at ein i 2014 tok i mot større mengder frå næringslivet. Den som leverer avfall til deponi skal kontrollera og gå god for at avfallet kan leverast til deponiet. SIM kontrollerer avfallet visuelt før og etter lossing, og sjekkar kvart 100. lass nøgnare. Ved behov vert det teke prøvar av avfallet.

DITT AVFALL 5.9

Mengder til deponi

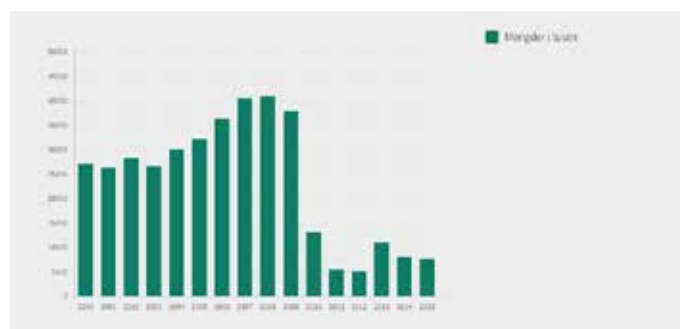

2015: 7 795

DITT AVFALL 5.10

Slamtømming

I 2015 var det tøming av slamavskiljarar for heilårsbustader i Austevoll og tøming for heilårsbustader og fritidshus i Fitjar, Kvinnherad, Stord og Tysnes. SIM har tilbod om tøming av minireinseanlegg og tette tankar som ikkje har nok med ordinær tøming. Selskapet nyttar eit system for sanntidskommunikasjon mellom kontoret i Svartasmåget og slambilane. Totalt vart det tømd 6 580 tankar.

Hushaldsavfall

To firma hentar inn avfall for SIM. Renovasjon Øst AS hentar bos i Austevoll, Kvinnherad og Tysnes, medan Ragn- Sells AS/Retur AS hentar i Bømlo, Fitjar, Stord og Sveio.

6: VÅRT SAMFUNN

Sunnhordland Interkommunale Miljøverk IKS

VÅRT SAMFUNN 6.1

Eit reinare Sunnhordland

SIM er oppteken av at Sunnhordlandsnaturen er rein og frisk. Selskapet har difor alltid hatt fokus på å støtta tiltak som engasjerer og motiverer innbyggjarane til å rydda avfall der ein ikkje klårt kan peika på kven som har ansvar. Ryddedugnadane er veldig populære og mange innbyggjarar tek oppmodinga om å engasjera seg for ein reinare og ryddigare heimkommune.

Rydd Sunnhordland

53 lokale velforeiningar og lag søkte om å rydda i 2015. Rydd Sunnhordland er ein ryddedugnad der vellag, burettslag og andre kan søkja om å få rydda nærområdet sitt. Ein kan melda seg på ryddeaksjonen heile året. Avfallet som vert samla inn må fraktast til ein av SIM sine miljøsentralar. Der kan det leverast kostnadsfritt.

VÅRT SAMFUNN 6.2

Rydd ei strand

SIM ynskjer å få i gong rydding av strender som ingen offentlege instansar har ryddeansvar for. SIM støtta i 2015 17 slike søknadar, som resulterte i rydding i fleire store strandområder i Sunnhordland. I fjor fekk selskapet 350 000 kroner i ekstraløyving frå Miljødirektoratet til strandrydding. Dette resulterte i opprydding i store områder ein ikkje når med dei ordinære ryddeaksjonane.

Meld frå om forureining

SIM sitt bidrag i denne aksjonen er ikkje å rydde opp, men å hjelpe grunneigar, kommunen eller den som har forsøpla, til å finne løysingar slik at det vert rydda opp. Ei målsetjing er å få ut informasjon om kven som har ansvar for å rydda opp i forureining. Sidan oppstart har SIM bidratt til opprydding i 200 saker.

VÅRT SAMFUNN 6.3

Informasjon

SIM sitt informasjonsarbeid har to hovudfokus. Det eine er å informera innbyggjarane om ordningane, tenestene, løysingar og miljørett avfallshandtering. Det andre er å motivera og vera pådrivar for å skapa rette haldningar knytt til miljøarbeid og berekraftig utvikling.

SIM sine publikasjonar, sorteringsguidar, sentralbord, tømmekalender, SIM APP, SIM sine nettsider, facebook og pressemeldingar var dei viktigaste informasjonskanalane for selskapet i 2015.

I vår digitale tidsalder ser ein at det stadig dukkar opp nye måtar og nå innbyggjarane på. SIM er medviten si rolle både med tanke på å vera tilstades i dei medium abonnentane brukar, samstundes som ein må vurdere kva kanalar det er hensiktsmessig å nytta.

Skuleprosjektet

I 2015 var bortimot 900 skuleelevar og lærarar hjå SIM for å læra om kjeldesortering, attvinning og berekraftig utvikling. SIM betalar reisa for skuleklassane.

Andre tilskotsordningar

6 søknader om tilskot til kjøp av tøybleier vart godkjende. Det vart gjeve tilskot til loppemarknadar og gjenbruksbutikkar.

7: MILJØSENTRALAR

Sunnhordland Interkommunale Miljøverk IKS

MILJØSENTRALAR 7.1

Kundar og avfall i 2015

I 2015 var det om lag 66 500 vitjingar ved dei sju miljøsentralane i 2015. Kundane leverte 14 500 tonn avfall på miljøsentralane. Alt i alt kom 41 % av hushaldsavfallet inn via miljøsentralane. Selskapet fokuserer på farleg avfall og stadig fleire avfallstypar vert definert som farleg avfall. Skjerpa krav til drift av anlegg som skal ta i mot farleg avfall fører til auka kostnader.

Selskapet har godt tilrettelagt tilbod for mottak av farleg avfall og EE-avfall gjennom våre miljøsentralar. Om lag 4 % av avfallet selskapet tek i mot frå hushald er farleg avfall og dette avfallet kjem inn via miljøsentralane. Selskapet har i tillegg ryddetiltak som i mange tilfelle fører til opprydding av slikt avfall i naturen. I 2015 tok SIM i mot 1 100 tonn farleg avfall.

Privatkundar som leverer avfall til miljøsentralen betalar om lag ein tredjedel av det det kostar å driva tilbodet, næringsdrivande skal betale fulle kostnader.

Kundar i 2015: 66 493

MILJØSENTRALAR 7.2

Vitjingar i 2015

SIM sine miljøsentralar hadde ein auke i kundetalet på 12,6 %. Mengda avfall levert til miljøsentralen har auke med 25,9 % frå 2014. SIM har miljøsentral i alle eigarkommunane (7 stk). Ved SIM sine miljøsentralar kan innbyggjarane levera avfall dei ikkje har plass til, eller ikkje har lov til å kasta i behaldarane ein har fått utdelt av SIM. Innbyggjarane betalar om lag ein fjerdedel av kostnaden. Resten vert dekkja gjennom renovasjonsgebyret. Næringslivet kan også nytta seg av miljøsentralen, men dei betalar faktiske kostnader etter vekt/volum.

12,6 % fleire vitjingar i 2015.

MILJØSENTRALAR 7.3

Kundar SIM sine miljøsentralar

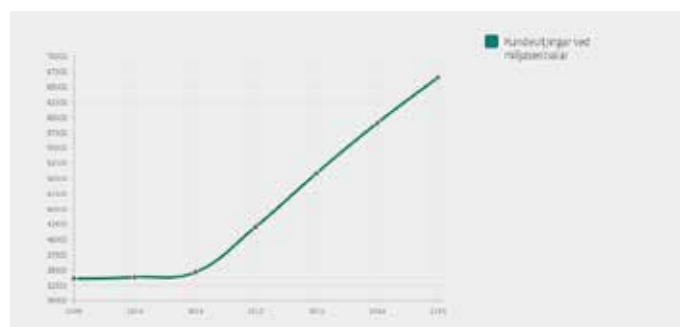

Kundar ved SIM sine miljøsentralar i 2015 66 493 pers.

MILJØSENTRALAR 7.4

Mengder levert til SIM sine miljøsentralar

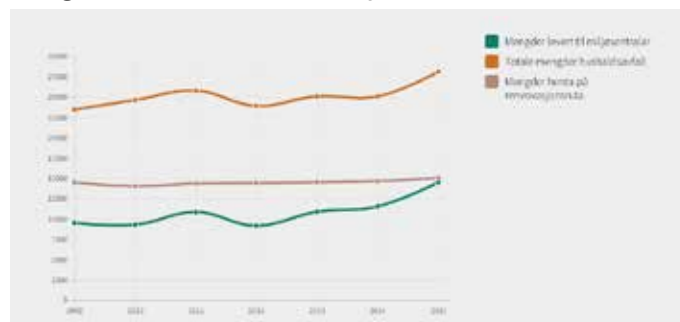

Mengder levert til SIM sine miljøsentralar i 2015: 14 499 tonn

Mengder henta på renovasjonsruta 2015: 15 027 tonn

Totale mengder hushaldsavfall i 2015: 28 103 tonn

MILJØSENTRALAR 7.5

Farleg avfall

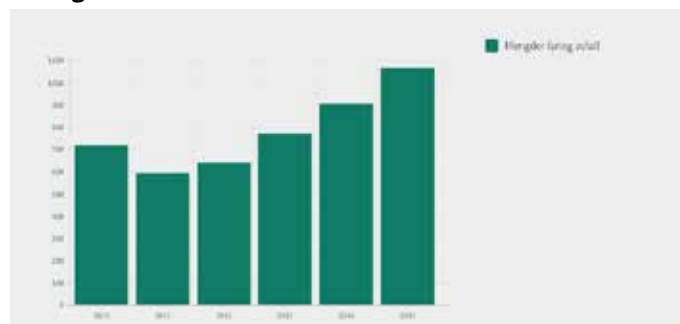

Kva innbyggjar leverte om lag 18 kg farleg avfall i 2015

8: Kompostanlegg

Sunnhordland Interkommunale Miljøverk IKS

KOMPOSTANLEGG 8.0

Komposteringsanlegget tok imot 3 445 tonn våtorganisk avfall frå SIM-kommunane og 3 617 tonn frå næringskundar. I tillegg tok ein i mot 3 619 tonn slam. Komposten som blir produsert i Svartasmåget kan kjøpast ved alle SIM sine miljøsentralar og er eit populært jordforbetringsprodukt. Prisen i 2015 var kr 300 per tonn inkl. mva. Salet gav ei inntekt på kr. 1.1 millionar kroner eks. mva.

KOMPOSTANLEGG 8.1

Mengder til kompostering

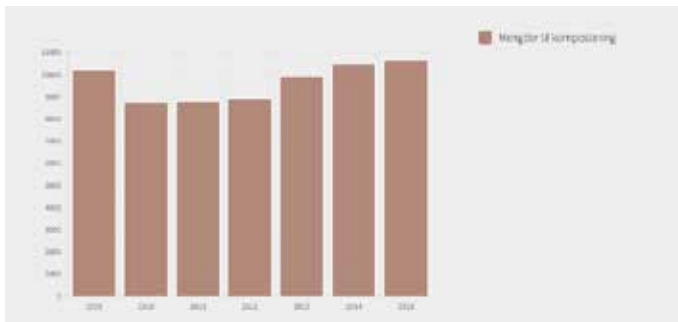

2015 10 681

KOMPOSTANLEGG 8.2

Selde mengder kompost

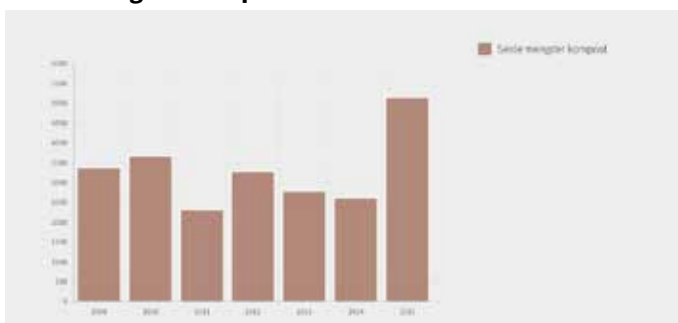

2015 5 160

9: Gjenvinning

Sunnhordland Interkommunale Miljøverk IKS

GJENVINNING 9.1

Avfallspyramiden

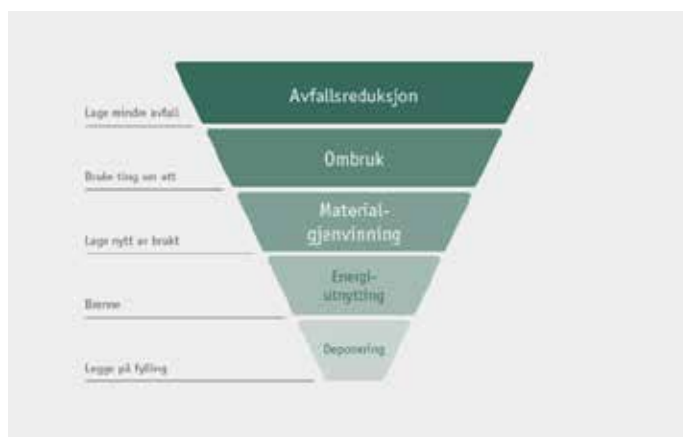

GJENVINNING 9.2

Avfall vert gjenvunne på tre måtar: Ombruk, materialgjenvinning og energiutnyttning. Avfallshierarkiet viser kva som gjev best effekt med tanke på miljøet.

Ombruk

Me kallar det ombruk når folk tek i bruk gjenstandar andre har kvitta seg med. Døme er sykklar, møblar, sportsutstyr, kvite- og brunevarer og klede.

Materialgjenvinning

Når avfall vert brukt som råstoff i nye produkt, vert det kalla materialgjenvinning. Døme er papir som blir til nytt papir til bruk i aviser/magasin.

GJENVINNING 9.3

Energiutnyttning

Når avfall vert brukt som energikjelde, kallar ein det energiutnyttning. Døme er når restavfall vert brent og nytta til oppvarming. I 2015 vart 96 % av hushaldsavfallet som SIM mottok frå medlemskommunane attvunne. I tillegg kom avfall som vart samla inn gjennom dei landsomfattande returordningane. SIM har ikkje tilgjengeleg statistikk for desse ordningane, som m.a. femner om pant på boksar og flasker, bilar og EE-avfall som blir levert direkte til forhandlar av slike produkt.

Heimekompostering

12 prosent av abonnentane komposterer bioavfallet sitt heime, om lag som i 2014. Totalt er det 2 934 registrerte bingar. I tillegg kjem 422 kundar som deler bingje med andre. Abonnentar som komposterer heime, slepp å betala for biodunk og bioposar, dei produserer sitt eige jordforbetningsmiddel, og dei treng ikkje reingjera og setja ut biodunken. Om kvar innbyggjar produserer 90 kilo bioavfall i året, vart det i 2015 heimekompostert 755 tonn avfall.

10: Renovasjonsgebyr

Sunnhordland Interkommunale Miljøverk IKS

RENOVASJONGEBYR 10.0

Renovasjonsgebyr

Renovasjonsgebyret som kundane betalar er ein kombinasjon av dunkgebyr (ca. 70 %) og abonnementsgebyr (ca. 30 %). Abonnementsgebyret ut frå SIM er likt. Likevel betalar kundane ulikt for renovasjonstenestene. Årsaka til dette er at kommunane legg på gebyret for å dekkja sine utgifter med renovasjonsordninga. Påslaget varierer frå kommune til kommune. Også for hyttekundar er renovasjonsgebyret i utgangspunktet likt. Årsaka til at betalingssatsane likevel varierer, er den same som over. Alt i alt er det SIM, og ikkje kommunane, som tek den økonomiske risikoen med endringar i avfallsmengda.

Renovasjonsgebyr 10.1

Kommunalt abonnementsgebyr for hus i 2015

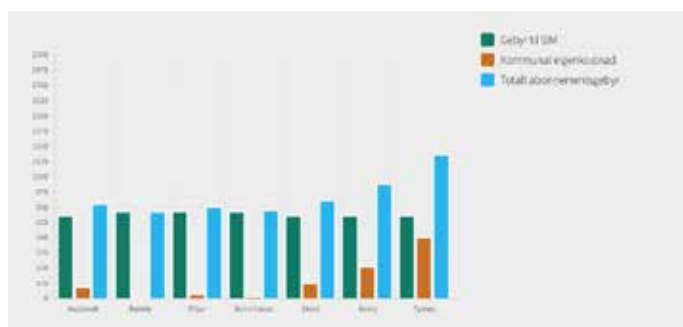

- 1: Totalt abonnementsgebyr
- 2: Gebyr til SIM
- 3: Kommunal eigenkostnad

	1	2	3
Austevoll	775	678	+97
Bømlo	713	714	- 1
Fitjar	750	714	+36
Kvinnherad	725	714	- 11
Stord	803	678	+125
Sveio	940	678	+262
Tysnes	1180	678	+502

RENOVASJONGEBYR 10.2

Gjennomsnittleg renovasjonsabonnement i 2015

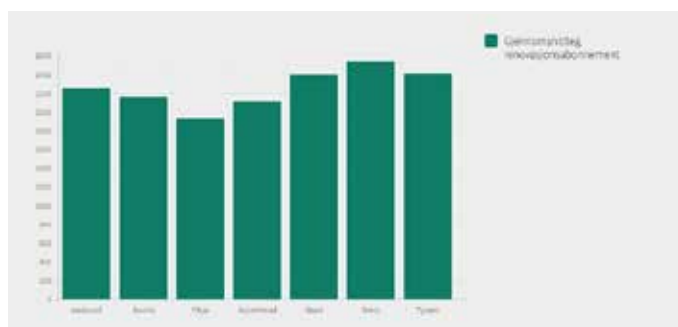

Austevoll	2 267
Bømlo	2 173
Fitjar	1 946
Kvinnherad	2 127
Stord	2 414
Sveio	2 551
Tysnes	2 425

RENOVASJONGEBYR 10.3

Renovasjonsgebyr fritidsbustad

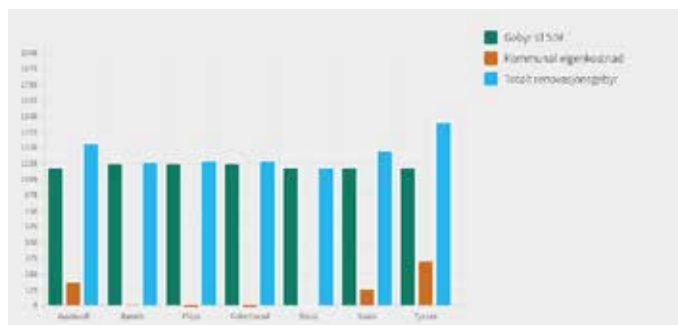

- 1: Totalt abonnementsgebyr (kr.)
- 2: Gebyr til SIM (kr.)
- 3: Kommunal eigenkostnad (kr.)

	1	2	3
Austevoll	1288	1095	+193
Bømlo	1138	1131	- 7
Fitjar	1150	1131	- 19
Kvinnherad	1150	1131	- 19
Stord	1095	1095	0
Sveio	1230	1095	+135
Tysnes	1453	1095	+358

10: Renovasjonsgebyr

Sunnhordland Interkommunale Miljøverk IKS

RENOVASJONGEBYR 10.4

Slamtømmegebyr for heilårshus i 2015

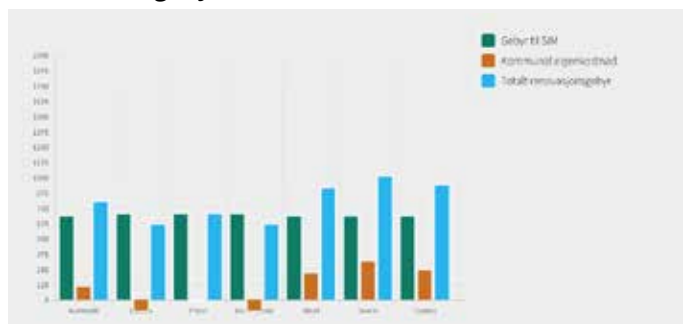

1: Totalt abonnementsgebyr

2: Gebyr til SIM

3: Kommunal egenkostnad

	1	2	3
Austevoll	813	694	+ 119
Bømlo	625	712	- 87
Fitjar	713	712	+ 1
Kvinnherad	625	712	- 87
Stord	925	694	+ 231
Sveio	1020	694	+ 326
Tysnes	948	694	+ 254

RENOVASJONGEBYR 10.5

Dette går gebyret til:

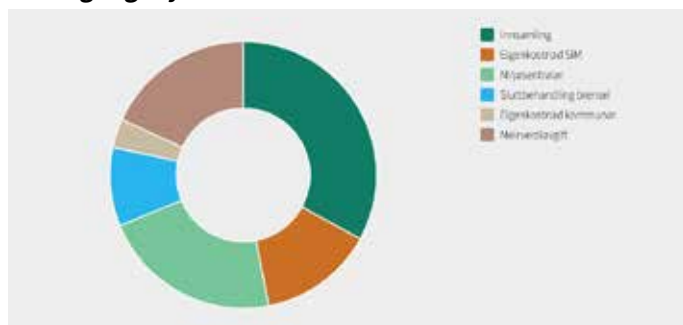

Innsamling	775
Eigenkostnad SIM	329
Miljøsentralar	514
Slutthandsaming brensel	224
Eigenkostnad kommunar	82
Meirverdiavgift	429

Rekna ut frå eit snittgebyr på 2 331 kroner i 2015

11: Etterkalkulasjon sjølvkostområder

Sunnhordland Interkommunale Miljøverk IKS

ETTERKALKULASJON SJØLVKOSTOMRÅDER 11.0

Kommunane og sjølvkost

Avfallsgebyret skal fastsetjast slik at det svarar til dei totale kostnadane kommunen vert påført ved lovpålagt handsaming av hushaldsavfall. Det skal sikrast full kostnadsdekning. Kommunen skal ikkje ha forteneste på slik avfallshandtering, berre kostnader ved, og inntekter frå lovpålagt handtering av hushaldsavfallet skal inngå i berekning av avfallsgebyret.

For sjølvkostområda renovasjon og slamtøming utfører kommunane etterkalkyle, på lik linje med andre sjølvkostområde i kommunen. Kommunane har kostnader med desse tenestene i tillegg til dei som SIM belastar sjølvkostområda.

På oppdrag frå kommunane Bømlo, Fitjar og Kvinnherad utarbeider SIM budsjett (forkalkyle) og revisorgodkjent rekneskap (etterkalkyle).

ETTERKALKULASJON SJØLVKOSTOMRÅDER 11.1

SIM og sjølvkost

Hovudaktivitetane til SIM er sjølvkostområda hushaldsrenovasjon og slamtøming av private slamtankar. Selskapet føl opp dei forskjellige kostnadsområda gjennom avdelingsrekneskap.

For 2015 viser rekneskapen slikt resultat:

	Hushaldsrenovasjon (kr.)	Slamtøming (kr.)
Inntekter	52 214 850	8 430 913
Kostnader	-54 058 331	- 8 028 618
Årsresultat	-1 843 481	402 295
Årsresultat	-1 843 481	402 295
Inngående fond 01.01.2015	11 741 544	2 326 478
Bunde fond i SIM 31.12.2015	7 552 099	2 759 575

Bundne fond i SIM fordelt på abonnentane*

*(fordelt etter abonnentar per.kommune/hytteabonntar er rekna som ½ abonnent)

ETTERKALKULASJON SJØLVKOSTOMRÅDER 11.2

Hushaldsrenovasjon og slamtøming

	Hushaldsrenovasjon		Slamtøming	
	%	kr.	%	kr.
Austevoll	9,20 %	694 835	16,40 %	452 626
Bømlo	18,95 %	1 430 966	24,01 %	662 575
Fitjar	5,21 %	393 538	6,61 %	182 492
Kvinnherad	22,26 %	1 681 189	22,05 %	608 354
Stord	27,22 %	2 055 687	4,69 %	129 520
Sveio	10,48 %	791 579	14,59 %	402 704
Tysnes	6,68 %	504 305	11,64 %	321 303
	100 %	7 552 099	100 %	2 759 575

ETTERKALKULASJON SJØLVKOSTOMRÅDER 11.3

SIM sin praksis for 2015

Styret meiner at ein føl rettleiaren for sjølvkost så langt det er mogeleg utan å bryta lover, 'forskrifter og selskapsavtalen, som er bindande for selskapet.

SIM sin selskapsavtale seier at selskapet ikkje skal ha erverv til føremål, og ikkje kan betala utbytte. Forureiningslova seier at «gebyret må ikkje overstige kommunens kostnader», og i selskapsavtalen står det «dei årlege utgiftene til selskapet skal dekkast av avgifter for dei ulike renovasjonstenestene».

Selskapet har ikkje belasta gebyra med kalkulatoriske renter på investeringar dekkja av selskapet sin opptente eigenkapital, av di selskapet sin opptente eigenkapital ikkje gjev kommunen rentekostnader eller tapte renteinntekter. Ut frå dette meiner styret at ein ikkje kan belasta gebyra rentekostnader ein ikkje har.

Ny forskrift krev ikkje at ein belastar gebyra kalkulatoriske renter. Representantskapet ynskjer ikkje endring i måten selskapet fører sjølvkostrekneskapen på så lenge forskrifta ikkje krev det.

ÅRSREKNESKAP 2015

Resultatrekneskap

Sunnhordland Interkommunale Miljøverk IKS

	Note	R 2015	B 2015	2014
Driftsinntekter				
Driftsinntekter	11	81 192 251	76 544 289	80 990 317
Sum driftsinntekter		81 192 251	76 544 289	80 990 317
Driftskostnader				
Bruk av tenester (transport)		29 835 430	29 087 511	28 698 977
Handsamingskostnader		13 247 416	13 264 639	13 645 806
Løn og sosiale kostnader	6	16 555 699	13 491 652	13 006 687
Andre driftskostnader	6,7,9	15 093 415	15 666 922	35 312 642
Ordinære avskrivningar	2	5 652 936	5 842 044	5 608 767
Tap på krav	4	27 902	100 000	2 573
Sum driftskostnader		80 412 798	77 452 768	96 275 452
Driftsresultat		779 454	-908 479	-15 285 135
Renteinntekter		2 039 207	1 840 000	2 627 283
Anna finansinntekt		59 641	0	49 824 485
Annan finanskostnad	7	547 087	20 000	320 993
Netto finanspostar		1 551 760	1 820 000	52 130 775
Resultat før ekstraordinære postar		2 331 214	911 521	36 845 640
Ordinært resultat før skattekostnad		2 331 214	911 521	36 845 640
Skattekostnad på ordinært resultat	12	0		190 418
Årsresultat		2 331 214	911 521	36 655 222
Disponering av årsresultat				
Til annan egenkapital	5	1 864 233	911 521	
Til miljøfond	5,13	466 981		49 763 041
Fra annen egenkapital	5	-	0	-13 107 819
Disponert årsresultat		2 331 214	911 521	36 655 222

Balanse

Sunnhordland Interkommunale Miljøverk IKS

	Note	2015	2014
Eigneluter			
Anleggsmidler			
Varige driftsmidler			
Tomter, Bygninger	2	120 603 158	105 263 659
Maskinar og anlegg	2	15 744 741	17 985 809
Inventar og kontorutstyr	2	1 268 514	1 153 974
Sum varige driftsmidler		137 616 413	124 403 442
Finansielle anleggsmidler			
Andre aksjar	3	617 805	617 805
Egenkapitaltilskot KLP	3	247 226	208 831
Sum finansielle anleggsmidler		865 031	826 636
Sum anleggsmidler		138 481 444	125 230 078
Omlaupsmidler			
Krav			
Kundekrav	4	3588238	3 322 176
Andre kortsiktige krav	4	3591570	615 185
Sum krav		7 179 808	3 937 361
Varelager	10	645371	921363
Kontantar, bank	5,7,8,14	122 250 053	128 959 558
Sum Bank		122 250 053	128 959 558
Sum omlaupsmidler		130 075 232	133 818 282
Sum eigneluter		268 556 676	259 048 360

Balanse (held fram)

Sunnhordland Interkommunale Miljøverk IKS

	Note	2015	2014
Eigenkapital og gjeld			
Eigenkapital			
Innskoten eigenkapital			
Selskapskapital	5	173 030	173 030
Sum innskoten eigenkapital		173 030	173 030
Opptent eigenkapital			
Eigenkapital med sjølpålagte restriksjonar (miljøfond)	5,13,14	50 230 021	49 763 041
Annan eigenkapital	5	126 376 760	124 512 526
Sum opptent eigenkapital		176 606 781	174 275 567
Sum eigenkapital		176 779 811	174 448 597
Gjeld			
Avsetning for forpliktingar			
Netto pensjonsskyldnad	6	1 607 115	761 067
Sum Avsetning for forpliktingar		1 607 115	761 067
Langsiktig gjeld			
Anna langsiktig skuld	7,14	75 946 680	80 068 022
Sum langsiktig gjeld		77 553 795	80 068 022
Kortsiktig gjeld			
Leverandørgjeld	4	11 137 146	7 878 029
Betalbar skatt	12	0	190 418
Skuldige offentlege avgifter	8	1 104 460	3 032 461
Anna kortsiktig gjeld		1 981 465	3 601 986
Sum kortsiktig gjeld		14 223 071	14 702 898
Sum gjeld		91 776 866	95 531 984
Sum eigenkapital og gjeld		268 556 676	269 980 581

Balanse (held fram)

Sunnhordland Interkommunale Miljøverk IKS

Fitjar, 11. mars 2016.

Reidunn Aasheim
Leiar

Edvard Stangeland
Styremedlem

Elisabeth Sandven
Styremedlem

Hein Schaug
Styremedlem

Jorun Skåden
Styremedlem

Jostein Grov
Styremedlem

Vigdis Røen Leirvik
Varamedlem

Terje Gilje
Dagleg leiar

Kontantstrømanalyse

Sunnhordland Interkommunale Miljøverk IKS

	2015	2014
KONTANTSTRØMAR FRÅ OPERASJONELLE AKTIVITETAR		
Innbetalinger frå salg av varer og tenester	80 463 959	82 024 095
- Utbetalinger for varer og tenester for vidare sal og eige forbruk	-61 554 258	-75 688 903
- Utbetalinger til ansatte, pensjon og arb.g.avgift.	-15 495 003	-12 905 624
+ Innbetaling av utbytte	59 640	61 444
+ Innbetaling av renter	2 039 206	2 627 283
- Utbetaling av renter	-1 014 068	-320 993
= Netto kontantstrøm frå operasjonelle aktivitetar 1)	4 499 476	-4 202 698
KONTANTSTRØMAR FRÅ INVESTERINGSAKTIVITETAR		
- Utbetaling ved kjøp av aksjar	-38 395	-33 760
+ Innbetaling ved sal av aksjar	0	55 177 191
+/- Innbetaling/Utbetaling av kapital/lån frå/til dotterselskap	0	12 200 000
+ Innbetaling ved sal av varige driftsmidlar		
- Utbetaling ved kjøp av varige driftsmidlar	-18 865 906	-6 020 293
= Netto kontantstrøm frå investeringsaktivitetar	-18 865 906	61 356 898
KONTANTSTRØMER FRÅ FINANSIERINGSAKTIVITETAR		
+/- Innbetalinger/utbetalinger ved opptak/nedbetaling av langsiktig gjeld	-3 275 295	15 123 208
+/- Innbetalinger/utbetalinger ved opptak/nedbetaling av kortsiktig gjeld	0	0
- Utbetaling av konsernbidrag	0	0
+ Netto tilført eigenkapital ved konserndanning		
= Netto kontantstrøm frå finansieringsaktivitetar	-3 275 295	15 123 208
= netto endring i kontanter og kontantekvivalentar	-17 641 725	72 277 408
+ Beh. Av kontanter og kontantekvivalentar ved perioden sin start	139 891 778	67 614 370
= Beh. Av kontanter og kontantekvivalentar ved perioden sin slutt	122 250 053	139 891 778

Kontantstrømanalyse (Held fram)

Sunnhordland Interkommunale Miljøverk IKS

Herav bundne midler	2015	2014
1)Avstemming		
Resultat før skattekostnad	1 864 233	36 655 222
- Periodens betalte skatt	-190 418	
+ Ordinære avskrivningar	5 652 936	5 608 767
+ Finansielle Nedskrivningar		
+/- Tap/gevinst ved sal av anleggsmidler		
+/- Tap/gevinst ved sal av finansaktiva	324 043	-52 977 191
+/-Endring i varelager	275 992	-921 363
+/-Endring i kundefordringar	-266 062	820 820
+/-Endring i leverandørgjeld	3 259 117	1 099 590
+/-Endring i andre tidsavgrensingspostar	-6 420 365	5 511 457
= netto kontantstrøm frå operasjonelle aktivitetar	4 499 476	-4 202 698

NOTAR TIL REKNESKAPEN FOR 2015

Note 1: Overordna rekneskapsprinsipp

Sunnhordland Interkommunale Miljøverk IKS

Årsrekneskapen er sett opp etter rekneskapslova av 1998 og tilrådingar til god rekneskapskikk.

Inntekter og kostnader

Inntekt blir som hovudregel ført når den er opptent, redusert med rabattar mv når varer eller tenester vert levert. Kostnader blir ført i same periode som tilhøyrande inntekt. Øvrige kostnader blir ført når dei oppstår.

Eigneluter og omlaugsmidlar

Eigneluter til varig eige eller bruk er klassifiserte som anleggsmidlar. Andre eigneluter er klassifiserte som omlaupsmidlar. Omlaupsmidlar vert vurderte til lågaste verdi av skaffekostnad og verkeleg verdi.

Varige driftsmidlar og avskrivingsprinsipp

Anleggsmidlar er førte opp med historisk skaffekostnad, tilgang i år, avgang i år og avskrivningar i år og frå tidlegare år. Anleggsmidlar vert førte til verkeleg verdi når fall i verdiane er venta å ikkje vera forbigåande. Varige driftsmidlar vert avskrivne over forventta levetid (lineær avskrivning). Varige driftsmidlar som er skaffa ved finansiell leasing vert aktivert.

Finansielle anleggsmidlar

Aksjar er førte opp med skaffekostnad i rekneskapet.

Kundekrav og andre kortsiktige krav

Kortsiktige krav er førte opp i balansen til pålydande verdjar med frådrag for pårekna tap. Andre kortsiktige krav som forfell innan eitt år er klassifiserte som omlaupsmidlar.

Varer

Varer er vurdert til det lågaste av gjennomsnittleg skaffekost og netto salsverdi. For råvarer og varer i arbeid reknar ein netto salsverdi til salsverdien av ferdig tilverka varer redusert for igjen varande tilverkningskostnadar og salskostnader.

Kontantar og bankinnskot

Kontantar og bank er førte opp til pålydande verdjar.

Pensjonsskyldnad og periodens pensjonskostnad

Pensjonsansvaret til morselskapet i høve til den ordinære, tariffesta tenestepensjonsordninga er dekt gjennom Kommunal Landspensjonskasse. Denne ordninga gjev ei avgrensa yting i samsvar med tariffavtalen i kommunal sektor, og stettar dei kriteria for det som vert kalla ytingsplanar. I samsvar med god rekneskapskikk er berekna pensjonskostnad ført i resultat og netto pensjonsskyldnad ført som langsiktig gjeld.

Ordningane gjev rett til framtidige ytingar. Desse er i hovudsak avhengige av tal oppteningsår, løn ved pensjonsalder og storleiken på ytingar frå folketrygda. Den kollektive pensjonsavtalen er finansiert ved fondsoppbygging organisert i eit forsikringsselskap.

Langsiktig gjeld

Langsiktig gjeld vert ført til opptakskost ved låneopptak.

Kortsiktig gjeld

Kortsiktig gjeld vert ført til lågaste verdi av opptakskost og verkeleg verdi.

Note 2 : Varige driftsmidler og immaterielle eiendelut

Sunnhordland Interkommunale Miljøverk IKS

	Tomt/Bygninger	Maskiner og anlegg	Inventar og utstyr	Sum 2015	Sum 2014
Skaffekostnad 01.01	111 838 615	123 427 802	4 967 967	240 234 384	240 234 384
Tilgang driftsmidler	15 703 689	2 689 803	472 414	18 865 906	-
Avgang					
Skaffekostnad 31.12	127 542 304	126 117 605	5 440 381	259 100 290	240 234 384
Avskrivning og nedskr. 01.01	4 502 611	107 514 336	3 813 993	115 830 940	110 222 173
Årets avskr. 31.12	2 436 533	2 858 528	357 874	5 652 936	5 608 767
Avgang					
Akkumulerte nedskr. 31.12	6 939 144	110 372 864	4 171 867	121 483 875	115 830 940
Bokført verdi 31.12	120 603 158	15 744 741	1 268 514	137 616 413	124 403 443
% sats avskrivning	0 - 3 %	5 - 20 %	12,5 - 33 %		

Note 2 (held fram)

Investering og sal 2011- 2015

Sunnhordland Interkommunale Miljøverk IKS

	2011		2012		2013		2014		2015	
	Invest	Sal	Invest	Sal	Invest	Sal	Invest	Sal	Invest	Sal
Bygg/tomt	8 559		1 194		3 683		481			
Renseanlegg	-		-		-		-		1 489	
Bømlo Miljøsentral	-		-		-		-		14 214	
Stord Miljøsentral	19 071		-		-		53		-	
Omlastehall Heiane	20 142		-		-		2 148		-	
Sorteringsmaskin	1 539		-		-		-		-	
Fyllplass	-		-		-		-		-	
Veg industriomr	-		-		-		-		-	
Komposthall	-		-		-		-		-	
Miljøsentralar	-		-		-		-		-	
Konteinarar	1 987		1 017		-		1 003		1 176	
Avfallsbeholdarar	1 017		904		-		1 730		1 076	
Bilar	371		-		-		-		397	
Bilvekt	926		44		-		-		-	
Maskinar	340		493		3 112		311		40	
Inventar	311		-		-		152		-	
Kontormaskinar	486		121		384		142		473	
Totalt	54 749		3 773		7 179		6 020		18 865	

Note 3: Andre aksjer

Sunnhordland Interkommunale Miljøverk IKS

				Balansført verdi
Finansielle anleggsmidler:	Skaffekost	Antal aksjar	Eigarandel	31.12.2015
Slab AS	100 000	100	6,73 %	100 000
Rekom AS	517 805	200	4,26 %	517 805
Sum andre aksjar:	617 805			617 805

Eigenkapitalinnskott pensjonskasse

Det er skote inn kr 38 395 i eigenkapitalinnskott i KLP. Dette er selskapet sin innbetalte eigenkapital til KLP og kan avvika frå faktisk andel av KLPs eigenkapital. Sum eigenkapitalinnskott i KLP er per 31.12.2015 kr 247 226. Note 3 Andre aksjer

Note 4: Kunde krav, andre krav og leverandørar

Sunnhordland Interkommunale Miljøverk IKS

	Kunde krav	Kunde krav
	31.12.2015	31.12.2014
Kunde krav	3 713 238	3 447 176
Avsett for tap	-125 000	-125 000
Sum	3 588 238	3 322 176

	Leverandørgjeld	Leverandørgjeld
	31.12.2015	31.12.2014
Gjeld	11 137 146	7 878 029
Sum	11 137 146	7 878 029

Note 5 Innskoten og opptent egenkapital

Sunnhordland Interkommunale Miljøverk IKS

Innskoten egenkapital

Selskapet har ein interessekapital som medlemskommunane har betalt inn, etter folketalet per 1.1.89. Den fordeler seg slik:

Austevoll kommune	14 850
Bømlo kommune	32 092
Fitjar kommune	10 260
Kvinnherad kommune	43 000
Stord kommune	48 014
Sveio kommune	15 180
Tysnes kommune	9 634
Totalt	173 030

Opptent egenkapital

	Selskapskapital	Annan egenkapital	Eigenkapital med sjølpålagte restriksjoner (Miljøfond)	Sum egenkapital
Eigenkapital 1.1.2015	173 030	124 512 527	49 763 040	174 447 897
Årsresultat		1 864 233	466 981	2 331 214
Eigenkapital 31.12.2015	173 030	126 376 760	50 230 021	176 779 811

Note 6 Løn og pensjonar m.m.

Sunnhordland Interkommunale Miljøverk IKS

Lønskostnader mm.	2015	2014
Løn	12 017 193	10 207 715
Arbeidsgjevaravgift	1 773 473	1 594 445
Pensjonskostnad	1 972 169	265 674
Andre ytingar	792 863	938 853
Lønskostnader	16 555 698	13 006 687

Gjennomsnittleg tal på tilsette i selskapet i 2015 er 20 personar.

Godtgjersle (i kroner)	Dagleg leiar	Styret
Løn	918 689	246 077
Pensjon	98 414	
Anna godtgjersle	14 335	
Sum lønn og godtgjersle	1 031 438	246 077

Dagleg leiar har pensjonsavtale som gir rett til 66 % av årslønn ved fråtrede. Avtalen er forsikra. Det føreligg ikkje avtale om plikt til å gje styret eller dagleg leiar særskilt godtgjersle ved opphør av vervet eller stillinga. Det føreligg ikkje bonusavtalar eller avtalar om overskotsdeling med dagleg leiar eller styret.

Revisjon	2 015	2014
Honorar for revisjon og andre attestasjonar frå revisor	46 895	69 300
Honorar for andre tenester frå revisor	92 216	187 900
	139 111	257 200

Samansetjing av samla pensjonar og pensjonsskyldnad SIM har plikt til å ha pensjonsordning for tilsette i tråd med lov om obligatorisk tenestepensjon. Selskapet har ei ytelsesbasert ordning i samsvar med lovens bestemmelsar. Pensjonsordninga er ført etter NRS om pensjonar. Selskapet si pensjonsordning vert handsama som ein ytingsplan. Selskapet si pensjonsordning femnar om 31 personar. Ordninga gjev rett til framtidige ytingar. Ytingane er mellom anna avhengig av tal oppteningsår, løn ved oppnådd pensjonsalder og reguleringar frå folketrygda. Forpliktinga vert dekt av KLP.

Note 6 Løn og pensjonar m.m. (held fram)

Sunnhordland Interkommunale Miljøverk IKS

Pensjonskostnad belasta resultatrekneskapen	2015	2014
Noverdi av årets pensjonsopptening	1 527 850	1 518 622
Rentekostnad av pensjonsplikta	528 184	746 340
Avkastning på pensjonsmidlar	448 059	540 113
Resultatført verknad av estimatavvik	417 998	-1 422 092
Adm.kostnad	88 673	72 396
Arbeidsgjevaravgift	239 227	253 412
Netto pensjonskostnad	2 353 873	628 565

Balansført pensjonsplikt	2015	2014
Brutto pensjonsforplikting	21 511 538	21 554 418
Pensjonsmidlar	15 589 333	13 503 172
Netto forplikting før AGA	5 922 205	8 051 246
AGA	835 031	1 135 226
Ikkje resultatført verknad av estimatavvik	-5 150 121	-8 425 405
Netto pensjonsplikter	1 607 115	761 067

Følgjande økonomiske føresetnader er lagt til grunn:	2015	2014
Diskonteringsrente	2,70 %	2,30 %
Venta lønsregulering	2,50 %	2,75 %
Venta G-regulering	2,25 %	2,50 %
Venta pensjonsregulering	1,48 %	1,73 %
Venta avkastning på fondsmidlar	3,30 %	3,20 %

Note 7 Gjeld, pantstillingar og garantiansvar

Sunnhordland Interkommunale Miljøverk IKS

Skuld i samband med avslutning/etterdrift skal dekkja kostnader til avslutning av deponi og etterdrift i 30 år. Overskot på avdeling for kommunalt avfall og slamtømming skal reduserast i framtidige gebyr til abonnentane.

Beste estimat for kostnadar til avslutning/etterdrift synar eit samla beløp på kr 66 000 000 i henhold til god rekneskaps-skikk er estimatendringar ført som driftskostnad. Om det i framtida kjem ytterlegare endringar vil dette og måtte sjåast på som estimatendringar og resultatførast. Årets avsetnad til etterdrift er kr 389 760. Bruk av midlar er kr 1 819 004 og renter tillagt fondet er Kr 1 064 250.

	Skuld til etterdrift	Skuld kommunalt avfall	Skuld slamtøming	Sum langsiktig skuld
Anna langsiktig skuld 1.1.2015	66 000 000	11 741 544	2 326 478	80 068 022
Sett av til etterdrift for 2015	389 760			389 760
Bruk av etterdriftsfond	-1 819 004			-1 819 004
Tilbakebetaling abonnentar frå kommunalt fond		-2 534 000		-2 534 000
Resultat kommunalt avfall og slam		-1 843 481	402 295	-1 441 186
Renter etterdrift, kommunalt avfall og slam (1,6 %)	1 064 250	188 035	30 801	1 283 086
Anna langsiktig skuld 31.12.2015	65 635 006	7 552 098	2 759 574	75 946 680

Note 8 Bankinnskot for skuldig forskotstrekk

Sunnhordland Interkommunale Miljøverk IKS

Av totale bankinnskot er kr 583 386 bunde til skuldig forskotstrekk.

Note 9 Andre driftskostnader

Sunnhordland Interkommunale Miljøverk IKS

Andre driftskostnader spesifisert	2015	2014
	1 527 850	1 518 622
Deponiavgift		828 198
Etterdriftskostnad	1 454 010	17 803 987
Leige,renovasjon,straum	1 069 514	777 704
Leige maskinar	340 101	380 427
Materiell	683 226	702 914
Vedlikehald bygg	1 793 510	1 395 314
Vedlikehald maskinar/Containere	1 578 296	1 840 288
Drivstoff maskinar	447 880	417 211
Revisor, konsulent, ekstrahjelp	3 663 038	4 424 969
Kontorrekvisita, utstyr, trykksaker, abonnement	1 020 637	771 489
Endring forplikting	-1 441 185	331 037
Telefon, breidband, porto, lysingar	940 688	735 969
EDB lisensar	542 555	466 783
Reiser og bilgodtgjersle	395 427	304 595
Servering og representasjon	149 194	114 334
Medlemskontingentar	281 441	259 851
Forsikringar	213 645	124 701
Miljøovervåking, refusjon løn miljøsentralar	530 489	1 079 897
Avfallsreducerende tiltak, transport skule-elever	797 756	
Diverse	633 193	2 552 974
Sum	15 093 415	17 982 875

Note 10 Varelager

Sunnhordland Interkommunale Miljøverk IKS

Varelageret er vurdert til lågaste av tilverknadskost/skaffekost og verkeleg verdi.
Varelageret er ikkje skrive ned for ukurans.

Note 11 Salgsinntekter spesifisert etter verksemdsområde og geografisk marked

Sunnhordland Interkommunale Miljøverk IKS

Selskapet sitt sal av tenester skjer i hovudsak på Vestlandet. Salsinntekter fordelar seg på følgjande verksemdsområde:

Kommunalt hushaldsavfall/slamavskiljarar 68 646 003

Næringsavfall utenom hushaldningsavfall 12 546 248

Sum Inntekter 81 192 251

Note 12 Skattenote

Sunnhordland Interkommunale Miljøverk IKS

Betalbar skatt for selskapet utgjer kr 0. Skattegrunnlaget er kr - 654 636 som er underskot frå inntekt knytta til konkurranseutsatt avfaldshandsaming. Skattesats 27 % Utsatt skattefordel for selskapet knytta til handsamingskostnader i deponiet er ikkje balanseført då det er usikkerheit knytta til om det kan nyttast i framtida.

Note 13 Miljøfond

Sunnhordland Interkommunale Miljøverk IKS

Miljøfond i nominelle kroner

Miljøfond pr 1.1.2015	49 763 041
Reduksjon, justert oppgjør salg aksjar	-324 043
Tilført avkasting 2015	791 023
Miljøfond pr 31.12.2015	50 230 021

Realverdi Miljøfond

Nettoverdi tilført fond pr 1.1.2015	49 438 998
Prisstigning i 2015 2,4%	1 183 952
Estimert realverdi pr 31.12.2015	50 622 950

Nominell verdi i forhold til realverdi pr 31.12.2015	-392 929
--	----------

Nytta til miljøtiltak av realavkasting	-
--	---

Midler som kan nyttast til miljøtiltak i 2016	-392 929
---	----------

(Negativt beløp kan ikkje nyttast)

Note 14 Likvide midlar (i 1000 NOK)

Sunnhordland Interkommunale Miljøverk IKS

Likvide midlar utan restriksjonar pr 31.12.2015	121 667
<hr/>	
Framtidige forpliktingar	
Miljøfond	50 230
Etterdrift deponi	65 635
Kommunalt slam	2 760
Kommunal renovasjon	7 553
	126 178
<hr/>	
Differanse framtidige forpliktingar - likvide midlar	4 511
Estimert behov arbeidskapital	15 000
Samla finansieringsbehov ved realisasjon i dag	19 511

Revisorrapport

Sunnhordland Interkommunale Miljøverk IKS



Til representantskapet i
Sunnhordland Interkommunale Miljøverk IKS

RSM Norge AS

Kanalveien 105 B, 5068 Bergen
Pb. 63 Kristianborg, 5822 Bergen
Org.nr: 982 316 588 MVA

T +47 55 55 77 77
F +47 55 55 77 70

www.rsmnorge.no

Melding frå revisor

Fråsegn om årsrekneskapen

Vi har revidert årsrekneskapen for Sunnhordland Interkommunale Miljøverk IKS som inneheld selskapsrekneskap, som syner eit overskot på kr 2 331 214. Selskapsrekneskapen er samansett av balanse per 31. desember 2015, resultatrekneskap og kontantstraumoppstilling for rekneskapsåret avslutta per denne datoen, pliktige budsjettopplysningar og ei skildring av vesentlege rekneskapsprinsipp som er nytta og andre noteopplysningar.

Styret og dagleg leiars ansvar for årsrekneskapen

Styret og dagleg leiar er ansvarleg for å utarbeida årsrekneskapen og for at den gir eit rettvise bilette i samsvar med rekneskapslovas reglar og god rekneskapskikk i Noreg, tilleggsreglar i lov om interkommunale selskap, forskrift om årsbudsjett, årsrekneskap og årsmelding for interkommunale selskap, og for slik intern kontroll som styret og dagleg leiar finn nødvendig for å gjera det mogleg å utarbeida ein årsrekneskap som ikkje inneheld vesentleg feilinformasjon, korkje som følge av misleg framferd eller feil.

Revisors oppgåver og plikter

Oppgåva vår er, på grunnlag av revisjonen vår, å gi uttrykk for ei meining om denne årsrekneskapen. Vi har gjennomført revisjonen i samsvar med lov, forskrift og god revisjonsskikk i Noreg, medrekna International Standards on Auditing. Revisjonsstandardane krev at vi etterlever etiske krav og planlegg og gjennomfører revisjonen for å oppnå tryggande sikkerheit for at årsrekneskapen ikkje inneheld vesentleg feilinformasjon.

Ein revisjon inneber utføring av handlingar for å innhente revisjonsbevis for beløpa og opplysningane i årsrekneskapen. Dei valde handlingane avheng av revisors skjønn, mellom anna vurderinga av risikoane for at årsrekneskapen inneheld vesentleg feilinformasjon, anten det skuldast misleg framferd eller feil. Ved ei slik risikovurdering tar revisor omsyn til den interne kontrollen som er relevant for si utarbeiding av ein årsrekneskap som gir eit rettvise bilette. Føremålet er å utforme revisjonshandlingar som er formålstenlege etter tilhøva, men ikkje å gi uttrykk for ei meining om effektiviteten av sin interne kontroll. Ein revisjon omfattar også ei vurdering av om dei rekneskapsprinsippa som er nytta, er formålstenlege, og om rekneskapsestimata som er utarbeidde av leiinga, er rimelege, samt ei vurdering av den samla presentasjonen av årsrekneskapen.

Vi meiner at innhenta revisjonsbevis er tilstrekkeleg og formålstenleg som grunnlag for konklusjonen vår.

THE POWER OF BEING UNDERSTOOD
AUDIT | TAX | CONSULTING

Medlem av Den Norske Revisorforening.

RSM Norge AS is a member of the RSM network and trades as RSM. RSM is the trading name used by the members of the RSM network. Each member of the RSM network is an independent accounting and consulting firm which practices in its own right. The RSM network is not itself a separate legal entity in any jurisdiction.

Revisorrappport (*held fram*)

Sunnhordland Interkommunale Miljøverk IKS



Konklusjon

Etter vår meining er årsrekneskapen avgjeven i samsvar med lov og forskrifter og gir eit rettvisande bilete av den finansielle stillinga til Sunnhordland Interkommunale Miljøverk IKS per 31. desember 2015 og av resultatata for og kontantstraumar for rekneskapsåret som blei avslutta per denne datoen i samsvar med rekneskapslovas reglar og god rekneskapsskikk i Noreg.

Uttale om andre tilhøve

Konklusjon om årsmeldinga

Basert på revisjonen vår av årsrekneskapen slik den er skildra ovanfor, meiner vi at opplysningane i årsmeldinga om årsrekneskapen og føresetnaden om at drifta skal halda fram er konsistente med årsrekneskapen og er i samsvar med lov og forskrifter.

Konklusjon om registrering og dokumentasjon

Basert på revisjonen vår av årsrekneskapen som er skildra ovanfor, og kontrollhandlingar vi har funnet nødvendige etter internasjonal standard for attestasjonsoppdrag (ISAE) 3000 «Attestasjonsoppdrag som ikkje er revisjon eller avgrensa revisorkontroll av historisk finansiell informasjon», meiner vi at leiinga har oppfylt plikta si til å sørge for ordentleg og oversiktleg registrering og dokumentasjon av selskapet sine rekneskapsopplysningar i samsvar med lov og god bokføringsskikk i Noreg.

Stord, 11. mars 2016

RSM Norge AS

Ragnar Pettersen
Statsautorisert revisor